DOS CONSEJEROS DE ESTADO DEL URUGUAY OPINAN QUE 'HAY QUE ROMPER CON CUBA'

MONTEVIDEO, 14 (ANSA). — "Para mí la solución es clarísima, respetar el tratado que hemos firmado, cumpliendo los compromisos que contrajimos. En consecuencia, hay que romper las relaciones con Cuba", declaró hoy al vespertino "El Plata", el consejero nacional Washington Beltrán, integrante de la mayoría del Poder Ejecutivo.

Por otra parte, trascendió en medios autorizados que los asesores técnicos del Ministerio de Relaciones Exteriores han finalizado el estudio que se les encomendara sobre el problema y aconsejaron "acatar las determinaciones tomadas en Washington".

Estos informes pasarán a la comisión de Asuntos Exteriores del Consejo Nacional de Gobierno en la próxima semana, y según estimaciones que se formulan en círculos políticos, el Poder Ejecutivo estará en condiciones de adoptar una actitud definitiva en la última semana del mes en curso.

Si bien es cierto que hasta el momento solamente dos consejeros nacionales, el doctor Washington Beltrán y el general Oscar Gestido, se han manifestado públicamente en pro del acatamiento de las resoluciones de la OEA en el problema cubano, el clima imperante en las esferas oficiales tiende a esta posición, aunque la misma no incluya la unidad de los miembros del Consejo Nacional de gobierno. De todas maneras habrá que esperar unos días a ver qué ocurre.

SE REAGRAVO SEGNI

ROMA, 14 (Associated Press). — El presidente Antonio Segni sufrió hoy una recaída en su proceso de recuperación del derrame cerebral que experimentó hace una semana. Sus médicos informaron que el presidente se reagravó durante el día, que la fiebre había subido y que su temperatura era irregular. Añadieron que estaba abotagado. La agravación se produjo después de tres días de continua mejoría, según se informó. Hoy los diarios italianos pronosticaron que los médicos de Segni podrían declararlo pronto fuera de peligro, a raíz de una mejoría experimentada ayer.

crónica

6ta EDICION

FIRME JUNTO AL PUEBLO

Año II — Buenos Aires, Viernes 14 de Agosto de 1964 — Nº 375 — $ 7.—

EN LA CAMARA VELAN A PIRAGINE NIVEYRO

● Información Página 24

"YACE AQUI UN LUCHADOR" podría decirse en afán de sintetizar esta dramática constancia gráfica. El cadáver del diputado nacional por Corrientes, doctor Piragine Niveyro, es rodeado por familiares, amigos y correligionarios en la enfermería del Congreso. Alguien le ha despojado del saco y ese detalle enriquece más la idea de hallarse ante un brusco cese en la jornada. Cayó fulminado mientras hacía uso de la palabra en la Cámara. Es decir, cayó en su ley.

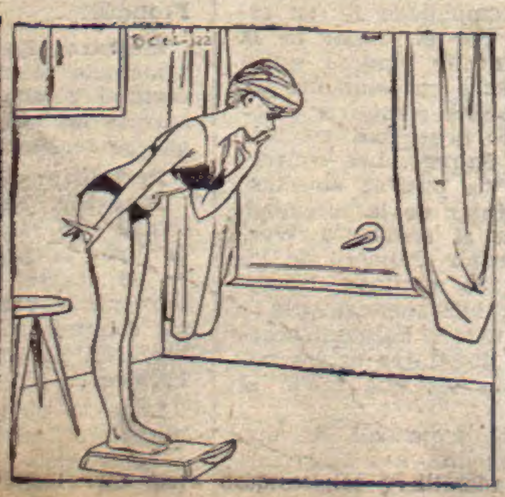

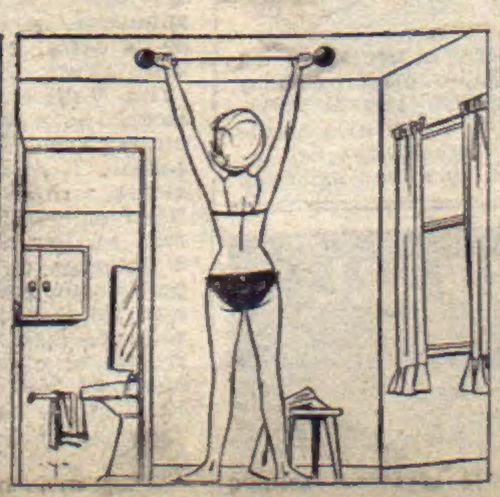

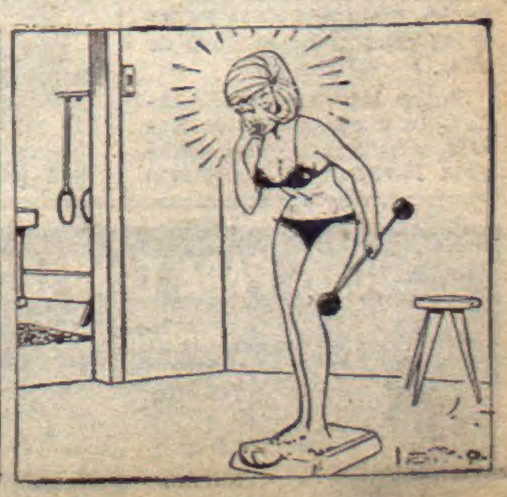

AMETRALLARON UNA CENA

LA POLICIA procede a identificar a todos los ocupantes del edificio de Independencia 1590.

CADA DEPARTAMENTO de la finca se abrió a la inquisición policial que buscaba al sospechoso.

ESTE INQUILINO era parecido al sospechoso, pero resultó ser un pacífico contador público.

OTRO OCUPANTE de la finca allanada, que no resultó ser el hombre que siguió a Frondizi.

Enorme conmoción causó el hecho que implica un retorno a la bárbara "ideología" del atentado político. Acres censuras por la falta de vigilancia policial en las proximidades del salón donde se hizo la cena. Habríase empleado una ametralladora

Mientras se realizaba una "Cena de la Amistad" en honor del doctor Arturo Frondizi, irrumpieron al salón varios desconocidos que efectuaron numerosos disparos. Una bala alcanzó en la cabeza al dirigente E. Ruiz Díaz y otra, en el brazo, a Orestes Frondizi. Hubo además otros dos heridos. "Hago responsable al gobierno", dijo A. F.

"El próximo jueves 13 se realizará una comida en honor del ex gobernador de la provincia de Santa Fe, doctor Carlos Sylvestre Begnis...". Así comenzaba la información suministrada al periodismo a comienzos de semana. Se denominaba a la reunión "La cena de la amistad", (el cubierto costaba mil pesos), y se anunciaba la presencia del ex presidente de la República, Dr. Arturo Frondizi. Iba a realizarse en "la Federación de Sociedades Gallegas, Chacabuco 950". Nadie podía prever que cuando los mozos estaban en la cocina dispuestos a servir el pollo, que constituiría el plato fuerte del menú, un número impreciso de personas armadas (no menos de cinco y no más de diez) acabaría con "La cena de la amistad" a tiro limpio, dejando cuatro heridos y varios centenares de volantes con el retrato de Felipe Vallese.

• "La Cena de la Amistad"

Anunciada para las 21, la cena comenzó mucho más tarde. Casi una hora y media después. En el amplio salón de la Federación de Sociedades Gallegas, Chacabuco 947 (en la invitación estaba equivocado el número), se habían ubicado alrededor de quinientas personas. En el fondo del salón estaba la cabecera de la mesa, presidida por el doctor Arturo Frondizi y el ex gobernador de Santa Fe y homenajeado, doctor Carlos Sylvestre Begnis. Junto a ellos ministros de los sucesivos gabinetes del gobierno de Frondizi, jefes militares retirados, legisladores de MIR, ex asesores presidenciales, dirigentes partidarios de la reciente agrupación escindida de la UCRI y las esposas de muchos de ellos.

Entre los presentes estaban los doctores Héctor Noblía, Acuña Anzorena, Piragine Niveyro; el secretario personal de Frondizi "Tito" González; Moisés Constantinowsky (a) "Emilio Perina"; Narciso Machinandiarena; el Dr. Carlos Correa Avila; los generales retirados Solanas Pacheco, Peluffo y D'Andrea; almirante (R.). Estéves, capitán de navío Recaredo Vázquez y E. Niceto Vega, los brigadieres (R). Ahrens y Llerena. Entre las damas figuraba en la cabecera la señora Elena Fazzionato de Frondizi.

Aplausos y comentarios usuales en ese tipo de reuniones político-sociales se sucedieron durante la primera media hora de cena efectiva. Concluidos los fiambres, el personal de servicio que atendía las mesas se fue congregando en dependencias interiores para servir el segundo plato. Eran las 23.15.

• "Vas a Acabar, Flaco"

En el guardarropa situado a la izquierda de la entrada al salón se encontraban en esos momentos los encargados del mismo. El señor Moisés Ferreyro; sus hijas Rosa, de 15 años y Virginia, de 19; el joven José Ramón Tubio, de 19 años y la señorita Dolores Faiña, de 16 años.

Sus versiones sobre lo que ocurrió a las 23.15, hechas anoche a CRONICA, difieren entre sí. "Entraron gritando y diciendo malas palabras, disparando sus revólveres". "No, gritaban !Viva Perón!, pero no decían palabrotas. Las malas palabras se las dijeron los de adentro". "Gritaban ¡Viva Vallese!". No coinciden tampoco en el número de los atacantes. "Eran cinco", afirma el joven Tubio. Pero las chicas insisten en que quizá se trataba de un número mayor.

Lo cierto es que al oír los gritos y los disparos todos ellos se arrojaron al suelo, sin ver lo que ocurría a menos de tres metros del lugar en que se hallaban.

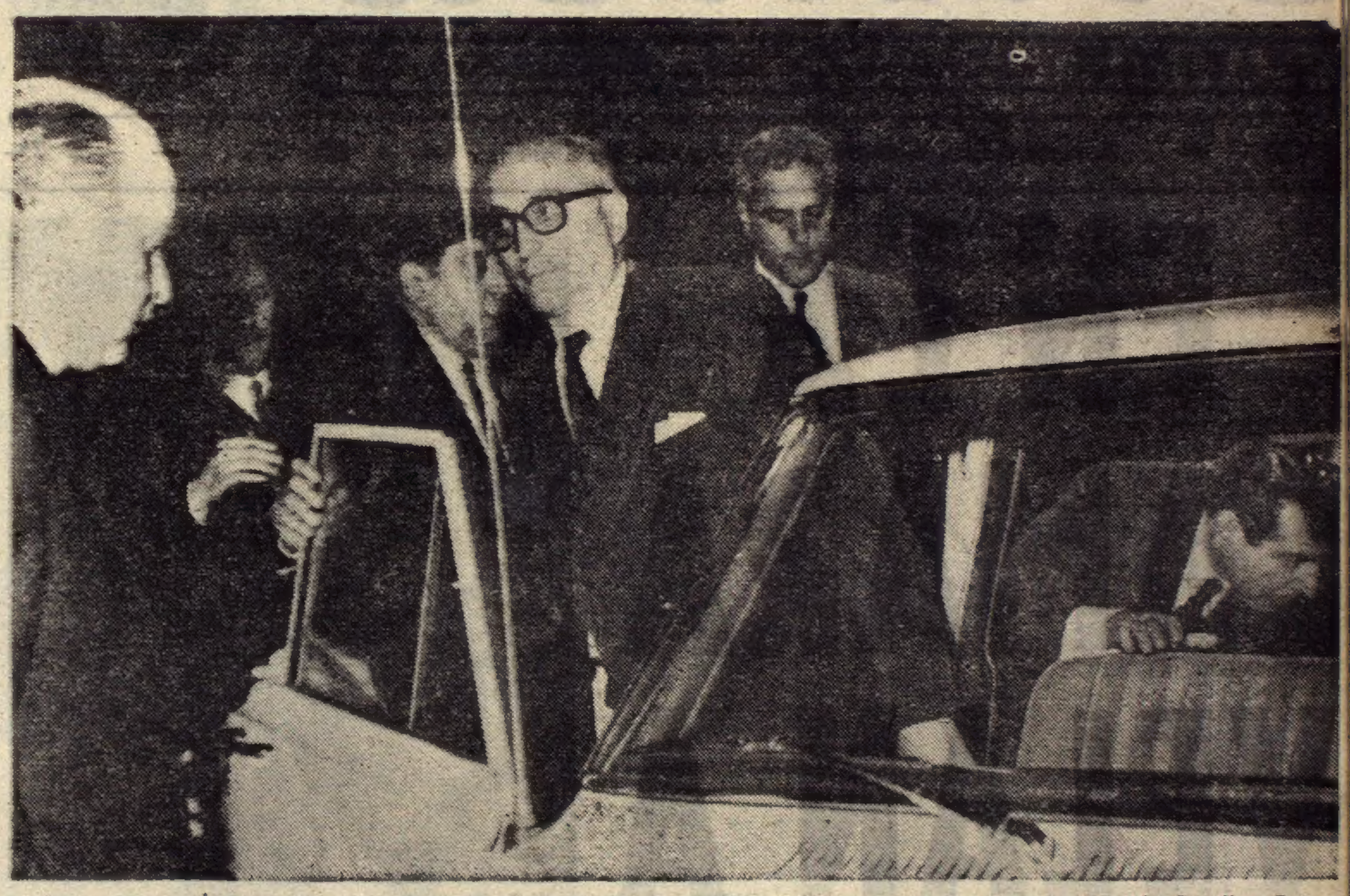

EL DOCTOR ARTURO FRONDIZI llega a la sede del partido, Independencia 1466, acompañado del señor Eduardo González. Posteriormente, salió para dirigirse al hospital Rawson, donde se interiorizó del estado del señor Ruiz Díaz.

"Un señor que estaba dejando el sobretodo —relata una de las chicas— se tiró de cabeza por encima del mostrador, cayendo al interior. Nos asustamos mucho porque creímos que era uno de los que venían con los revólveres en las manos".

Sobre las puertas de madera se advierten tres impactos de bala a una altura de poco menos de dos metros. Aparentemente fue la primera descarga que se hizo desde el centro del hall. El relato de los presentes fue confuso. Pudimos reconstruirlo de esta manera:

"Desde la puerta del salón los agresores, casi todos jóvenes, dispararon sus armas contra la concurrencia, apuntando hacia la cabecera de la mesa. Algunos gritaban ¡Viva Perón!, otros ¡Viva Vallese!. También se escuchó con toda claridad un grito que decía «Vas a acabar, flaco». Simultáneamente arrojaron gran cantidad de panfletos e hicieron estallar dos granadas o petardos de gran poder, pero de un material que no esparció esquirlas. Al oír los primeros disparos la concurrencia se puso de pie aterrorizada. Solamente uno de los disparos alcanzó a cruzar el salón de lado a lado Fue el que alcanzó en la cabeza al dirigente Enrique Ruiz Díaz. El resto de los heridos se interpuso entre las armas de los atacantes y el blanco elegido: el sitio ocupado por el doctor Frondizi".

• Repelen a Botellazos

Tampoco se pudo establecer exactamente el número de disparos. Un cálculo aproximado oscila entre los 10 y los 20. Los agujeros en las puertas indicarían el uso de un arma automática. Algunos testigos afirmaron que se empleó una pistola ametralladora con la que se hicieron dos ráfagas.

Pasado el primer momento de estupor, cuando los agresores ya emprendían la fuga, desde el interior de la sala partieron numerosos proyectiles: botellas de vino, platos, copas, lo que se encontraba a mano. Pero ya era tarde. Sincronizadamente como habían llegado los atacantes desaparecieron sin que nadie pudiese alcanzar a ver el medio que emplearon para huir.

• Denuncia a Palmero

Mientras los médicos pre-

Palmero Repudió el Bárbaro Atentado al ex Presidente

Pocos minutos después de las 10, se hizo presente en la seccional 14ª, ubicada en Bolívar 1400 el ministro del Interior, doctor Juan Palmero, acompañado de su secretario. Fue recibido por el titular de la comisaría, comisario Vicente Fimiani, quien se hallaba en su despacho en compañía del jefe de la jurisdicción sexta, comisario Watking y el subdirector de Seguridad, comisario inspector Eugenio Grange. Las conversaciones se realizaron "a puertas abiertas" en el despacho del titular de la seccional, quien juntamente con el comisario Watking informaron al doctor Palmero de los pormenores del vandálico atentado. La visita duró media hora aproximadamente y luego, al retirarse, el doctor Palmero accedió a responder a las preguntas de los periodistas presentes, con los que inició el siguiente diálogo:

Ministro: Tengan la seguridad de que pondremos todos los medios a nuestro alcance para descubrir a los autores de este bárbaro atentado.

Periodista: ¿A qué atribuye, usted, la falta de vigilancia en el local donde se realizaba la cena a la que asistía el doctor Frondizi?

Ministro: En realidad, en ese local muy a menudo se efectúan agasajos y no es de costumbre que tenga vigilancia especial, además las autoridades policiales no sabían que se realizaría "la cena de la amistad".

Periodista: ¿Visitará al doctor Frondizi?

Ministro: No, he hablado por teléfono con él esta mañana; le aseguré que gozará de toda la protección necesaria para que no se vuelva a repetir otro atentado, no creo que lo vea hoy personalmente, además me comunicaron que ya tiene custodia policial en su domicilio. Quizás visite a los heridos...

Luego, recalcando una vez más que se utilizarán todos los medios para descubrir a los autores del atentado, el ministro del Interior se retiró expresando: ¡ojalá logremos descubrirlos!

SOCIOS PARA COMPLETAR S.R.L.
Mínimo 80.000
Para gran cantina italiana "Di Luvie"
Cargos a cubrir: Mozos de salón y mostrador, cocineros, ayudantes y peones.
Tratar: Díaz Vélez 4526 esquina Río de Janeiro

QUE PRESIDIA FRONDIZI

sentes en la sala prestaban auxilio a los cuatro heridos, otras personas salieron en busca de la policía. "No haba siquiera un vigilante en la esquina", manifestaron momentos más tarde a los periodistas. "Tardaron 27 minutos en llegar", agregó alguien junto al doctor Frondizi, cuando éste se retiraba, "y las ambulancias llegaron cinco minutos después que la policía". Esto lo reiteraría textualmente el doctor Piragine Niveyro a los periodistas. Este dirigente del MIR se dirigió de inmediato al teléfono existente en el hall de entrada y desde allí hizo la denuncia de lo ocurrido al ministro del Interior doctor Juan Palmero. Instantes más tarde se dirigió al Congreso de la Nación con el propósito de informar a la Cámara de Diputados de lo ocurrido, pero el cuerpo había levantado la sesión, por lo que decidió cumplir su misión informativa en la sala de periodistas.

• Cuatro Heridos

Cuatro heridos fue el saldo del sorpresivo ataque. Fueron ellos: el dirigente del MIR, Enrique Ruiz Díaz, con un impacto de bala en la frente: el seuor Héctor Landa, con una herida de bala en el codo derecho, con posible fractura del hueso; el señor Oreste Frondizi, hermano del ex presidente, con herida leve en el brazo izquierdo y en el torso, del mismo lado; y el diputado nacional del MIR por La Pampa, doctor Juan Carlos Achiary, con heridas leves. El primero fue llevado de inmediato al Hospital Rawson, donde se procedió a intervenirlo quirúrgicamente a fin de extraerle el proyectil, permaneciendo en el quirófano hasta las 2,40 de la madrugada. Los señores landa y Frondizi fueron internados en el Sanatorio Central de Cirugía, avda. Córdoba 2674, aunque su estado no revestía mayor peligro. El diputado Achiary se retiró a su domicilio.

• Un Procedimiento Espectacular

Cuando el Dr. Frondizi regresaba —alrededor de las 24— al local del M.I.R., luego del atentado que sufriera, se produjo un incidente que dio motivo a un espectacular procedimiento policial de casi tres horas de duración.

En el coche en que viajaba Frondizi se encontraba, entre otras personas, el afiliado al M.I.R. Héctor Sosa, que es además empleado de la agrupación a cargo del edificio de la calle Independencia 1466. Este creyó ver un taxímetro sospechoso que seguía al coche de Frondizi, y se bajó del mismo tratando de identificar al ocupante del auto de alquiler. Este hizo otro tanto, y eludiendo la persecusión de Sosa, corrió casi 100 metros, penetrando en el edificio de diez pisos que lleva el número 1590 de la misma calle Independencia. Cerró la puerta tras de sí, impidiendo que Sosa pudiese alcanzarlo. Dirigentes del M.I.R. solicitaron entonces la intervención policial, y pocos momentos más tarde llegaron al lugar efectivos de la comisaría 18ª. También se hizo presente el comisario inspector Fortunato Walkins, jefe zonal de la 6ª circunscripción. Este requirió la presencia de un carro de asalto de la guardia de infantería con 20 hombres. A las 2.30 se inició una identificación simultánea de todos los ocupantes del inmueble que se hallaban en esos momentos entregados al reposo. Fueron interrogados e identificados los moradores de los 44 departamentos de la casa. Tres personas cuyas características físicas podrían coincidir con la descripción dada por Sosa, fueron llevadas hasta la planta baja, pero ninguna de ellas era la indicada por Sosa.

Entre los miembros del M.I.R. que se congregaron en la entrada del edificio sitiado policialmente, estaban el diputado nacional por Buenos Aires, Antonio Pereira, Moisés Constantinowsky (a.) " milio Pierina" y una docena de afiliados y dirigentes.

A las 3.30 terminó el procedimiento y se dejó una consigna por orden del comisario Watkins.

A las 4 los reporteros de CRONICA estuvieron en el hospital Rawson. Allí el doctor De Loronzo, a cargo de la guardia, informó que el señor Ruiz Díaz había sido intervenido quirúrgicamente extrayéndosele el proyectil que recibió en la cabeza. Lo operaron los doctores Barral y Pereyra, del mismo hospital. El herido se hallaba en esos momentos en la sa' de hombres del pabellón de cirugía, primer piso. A su lado se encontraba su esposa y un joven familiar. Un hermano del herido no accedió a que se tomasen fotos, y luego debió ir en busca de algunos medicamentos que le recetaron los médicos y de los que, al parecer, se carecía en el hospital.

Aunque no se suministró un diagnóstico preciso del estado del enfermo, se pudo saber que dentro de su gravedad, no existía peligro de muerte, habiendo reaccionado favorablemente.

• Un Detenido

En la comisaría tercera estaría detenido uno de los sujetos que anoche atentaron contra la vida del doctor Arturo Frondizi. En su poder fueron halladas fotos y volantes relacionados con la desaparición del obrero Felipe Vallese, similares a los que los agresores arrojaron anoche en el salón de Chacabuco al 900.

ATENTADO CRIMINAL. Instantes después de perpetrado el brutal atentado terrorista contra el doctor Frondizi, una de las víctimas —Enrique Ruiz Díaz— es atendido por correligionarios y amigos, de las heridas recibidas, y de las cuales es curado en el hospital Rawson. Su estado es de carácter reservado.

A. F. Acusó al Gobierno

En el transcurso de una reunión celebrada en la sede del MIR, el ex presidente de la Nación, doctor Arturo Frondizi, hizo entrega a los representantes de la prensa la siguiente declaración:

Sean quienes fueren los autores materiales del hecho, la responsabilidad política y moral es del gobierno. Responsabilizo directamente al Presidente de la República. Desde que asumió el gobierno ha hablado de paz, pero ha fomentado el insulto y la violencia. Su prensa adicta y las emisoras de propiedad del gobierno han envenenado a la opinión predicando el odio y las más subalternas calumnias contra mí y mis colaboradores. Si fuera verdad una décima parte de las infamias que nos atribuyen esos voceros del oficialismo, cualquier ciudadano puede sentirse autorizado a vengar al país y hacerse justicia por su propia mano. El gobierno siembra el rencor y ejecuta un plan consciente meditado para intimidar pueblo.

No ha sido posible defenderse de esos insultos. El Presidente no ha contestado siquiera los reiterados pedidos que se le hicieran solicitando responder por los micrófonos oficiales. Altos funcionarios y asesores del gobierno han dicho por esas emisoras que los que firmamos los contratos de petróleo constituíamos una banda de delincuentes. La investigación ordenada por la Cámara de Diputados, por iniciativa nuestra, se convirtió, por la acción concertada de sus miembros oficialistas en otro receptáculo de irresponsables acusaciones.

Cuando quise defender la dignidad de la investidura que me confirió el pueblo, se me negó el uso de la palabra, acto sin precedentes en la historia parlamentaria y judicial de la República. Cuando Frigerio salía de prestar declaración ante ese organismo, una banda organizada o insultó y arrojó volantes idénticos a los arrojados anoche en la comida. Tenemos noticia fidedigna de que esa banda fue pagada por un servicio de información

La misma noche del día en que la comisión de petróleo me impidió hablar, por el canal de televisión del gobierno se lanzaron nuevas diátribas e injurias contra mi persona. Por eso digo que el asalto de anoche no puede ser juzgado sino a la luz de esta organización oficial del odio y la violencia.

Sería pueril calificar a esta política como expresión del atraso o incultura de sus responsables. En el grado de progreso que hemos alcanzado los argentinos, ya no hay bárbaros por ignorancia. Estamos en presencia de un plan preconcebido para aplastar la soberanía popular. En momentos en que la ciudadanía se prepara a ejercer pacíficamente sus derechos y cuando el partido proscripto viene demostrando que acepta masivamente las normas de la convivencia democrática y está dispuesto a hacer toda clase de sacrificios para integrarse en el gran frente de la Nación y de la soberanía, se pretende hacerlo aparecer como culpable de estos actos criminales. Es una burda maniobra para justificar una nueva proscripción de las mayorías populares. Rechazo totalmente la presunción de que el movimiento peronista tenga nada que ver con este crimen. En cambio, en el propio seno del gobierno y en los más altos niveles de la administración, figuran conocidos propiciadores y ejecutores de atentados políticos y terroristas cuando eran opositores al peronismo. Varias veces planearon el asesinato de Perón, antes y después de su derrocamiento. Nadie puede extrañarse que hayan planeado mi asesinato y que el terrorismo contra el MIR y el peronismo, que representa la inmensa mayoría

Declaró que las balas no van a conseguir lo que no pueden obtener por el convencimiento. Los denunciamos desde ya como enemigos de la paz y la concordia entre los argentinos, que es el fin más importante de nuestra lucha y la de nuestro partido. Jamás acepté participar de los atentados contra Perón, e, incluso, me opuse enérgicamente a que se realizaran. Tampoco ahora contestaré la violencia con la violencia.

Lo que se quiera matar en nosotros no es solo nuestra gravitación política. Se quiere liquidar el movimiento nacional que es intérprete de la vocación histórica de nuestro pueblo por lograr el desarrollo económico, la legalidad para todos, la justicia social y la política independiente en materia internacional. Los que arman el brazo de nuestros asesinos son los intereses que nosotros comenzamos a atacar en sus mismas bases. Atacamos esos intereses con nuestra política petrolera, con nuestras obras de desarrollo de la industria pesada y de integración geoeconómica del país, con nuestra negativa a convertir a la Argentina en un satélite de la estrategia de la guerra fría. Atacamos esos intereses con nuestra lucha denodada por restablecer el derecho sagrado del pueblo a votar cómo y por quien quiera. Esta lucha no es nuestra. Es de toda la Nación, contra los enemigos de la Nación. El actual gobierno es instrumento de estos enemigos y actúa como tal. Desde la conducción económica que es la negación absoluta de los altos intereses de la Nación y del pueblo, hasta la conducción política e ideológica, que aspira a consolidar una dictadura de las minorías bajo el manto de la legalidad. De una legalidad adaptada a sus intereses mediante reformas a las leyes fundamentales de la convivencia democrática (estatuto de los partidos, reforma a la ley de asociaciones profesionales, reestructuración de la Corte Suprema de Justicia, reglamentos de radiodifusión que legitiman el uso de emisoras comerciales por una comisión dependiente del presidente de la República, compra y subvención de diarios, presiones sobre la prensa libre, etc.).

La política económica y social del gobierno conduce a la quiebra del productor argentino en beneficio de las grandes concentraciones monopolistas y de los intereses del comercio de exportación e importación; a la creación de una fuerza de trabajo desocupada para presionar sobre el mercado de brazos y depreciar el salario; a la liquidación de la unidad e independencia del movimiento obrero. Esta política antihistórica, contraria a la tendencia irreprimible de nuestro país hacia niveles de producción, integración y bienestar popular que corresponden a una nación adelantada en la grandiosa coyuntura mundial de la convivencia y la abundancia, no puede imponerse al pueblo sino por la fuerza. La dictadura y la violencia son los únicos instrumentos a los que se recurre para lograr este imposible proceso reaccionario de retorno a la economía agroimportadora.

Por supuesto, nosotros estamos seguros de que esta política antinacional se estrellará contra la clarividencia y la energía de nuestro pueblo, al que lanzamos desde nuestro gobierno por un camino que no admite retroceso. El país entero nos acompaña en esta nueva etapa de nuestra lucha. Yo lo exhorto a mantenerse sereno frente a la provocación y al crimen. Exhorto incluso a nuestros adversarios, a quienes fomentan el odio y la violencia, contra nosotros, a que reflexionen y comprendan que su crimen es contra el país, contra el pueblo. Están creando las condiciones de la anarquía y la guerra entre hermanos. Al fin de cuentas, ellos también son argentinos. Confío en que no querrán asumir la responsabilidad de arrojar a su patria a los abismos de la miseria y de la sangre.

PALMIRO TOGLIATTI SUFRIO UN ATAQUE CEREBRAL EN YALTA; SE HALLA GRAVE

MOSCU, 14 (ANSA). — La agencia soviética Tass informó esta tarde que el secretario del partido Comunista italiano, Palmiro Togliatti, ha sufrido "una hemorragia cerebral y padece de arterioesclerosis general". Se añade que seis médicos atienden al dirigente comunista, que se encuentra internado en una clínica de Yalta.

• Viaja su Médico

ROMA, 14 (France Presse). — A bordo de un aparato DC-6 del ejército del aire italiano, el profesor Mario Spallone, médico personal de Palmiro Togliatti, viajó hoy para Rusia. Spallone atenderá al dirigente comunista italiano, que se encuentra muy grave en una clínica de Yalta, en Crimea, donde Togliatti, de 71 años, se encontraba pasando una temporada de descanso.

Las primeras noticias sobre la enfermedad de Palmiro Togliatti llegaron anoche a las 21 a la sede del partido Comunista italiano. La diputada Nilde Jotti informó inmediatamente la novedad a los diputados Amendola e Ingrao. Según las informaciones iniciales, confirmadas más tarde, el diputado Togliatti sufrió una trombosis cerebral y su estado es de gravedad.

• Hay Esperanzas

ROMA, 14 (Associated Press). — El estado del jefe del partido Comunista italiano, Palmiro Togliatti, atacado de apoplejía en Crimea, parecía haber mejorado en las últimas horas, según informó hoy un funcionario de la oficina central del partido en esta capital. Añadió que el partido se había mantenido en constante comunicación telefónica con Yalta y Moscú.

GRECIA PROPONE BASES DE ACUERDO EN CHIPRE

ATENAS, 14 (France Presse). — Una actividad diplomática considerable tiene lugar en estos momentos en la capital griega, con el fin de solucionar en breve plazo el problema de Chipre. El cambio de puntos de vista entre el gobierno griego y el mediador de la UN, Tumioja, que es esperado el domingo en Atenas, prosigue normalmente. Juan Sossidis, jefe del gabinete diplomático del presidente del consejo, que llegó ayer a Atenas proveniente de Ginebra con proposiciones de Tumioja, salió hoy para Suiza. Trascendió que es portador de las contraproposiciones del gobierno griego, puntualizadas por Papandreu y Costópulos la noche pasada.

Según el periódico "Estia" estas proposiciones parecen ser las siguientes: Unión de Chipre con Grecia inmediatamente y sin plebiscito; cesión de una base a la NATO en la cual podrían estacionarse tropas turcas; régimen de protección de la minoría turca en Chipre análogo en general al que goza la minoría turca en la Tracia griega.

Los representantes diplomáticos británicos y norteamericanos, según parece, intervinieron en este cambio de puntos de vista. Todas las informaciones que se tienen aquí indican que Tumioja propondrá la unión de Chipre con Grecia, ofreciendo compensaciones a Turquía.

• Oposición

Por otra parte, si el gobierno griego ve favorablemente una solución de este género a condición de que las garantías para turquía sean aceptables, las informaciones que se tienen aquí demuestran una oposición del lado chipriota. Una gran parte de los partidarios del presidente Makarios prefirieron la independencia total de la Enosis (unión de Chipre con Grecia). Además, son muchos los que se niegan a dar garantías a turquía bajo la forma de bases militares o de la autorización para que sus tropas puedan estacionarse en la isla.

Si la oposición de monseñor Makarios se mostrase irreductible, el problema continuará como el primer día.

• Todo en Calma

NICOSIA, 14 (ANSA). — A pocas horas de la llegada de Galo Plaza, representante especial de U Thant, la calma reina en Chipre. La tregua pedida por el Consejo de Seguridad de las Naciones Unidas, a la cual se han adherido Grecia y Turquía, es respetada en todas partes. Ningún incidente entre las dos comunidades se ha registrado en las últimas veinticuatro horas.

Se ha sabido mientras tanto en el cuartel general de la UN, en Nicosia, que sus fuerzas han sido nuevamente obstaculizadas en sus desplazamientos a través de la isla. Ayer una patrulla motorizada sueca fue detenida por griegos chipriotas en las proximidades de Kokkina, población de pescadores que fue el centro de los encuentros entre griegos y turcos en los últimos días.

Galo Plaza, que hará una escala en Atenas antes de llegar a Nicosia, mantendrá probablemente conversaciones con los dirigentes griegos.

EN UNA CUEVA. Una madre chipriota turca, refugiada en una cueva luego de los recientes combates, sostiene a uno de sus hijos mellizos, mientras otro duerme en la hamaca y otros niños juegan en el piso del refugio. (Radiofoto de Associated Press, exclusiva para CRONICA).

crónica EN EL MUNDO

RUSIA: Nuevo Satélite Cosmos

MOSCU, 14 (France Presse). — Rusia lanzó un nuevo satélite de la serie "Cosmos", el "Cosmos 37". Está provisto de aparatos de detección para continuar el programa espacial que fue anunciado el 16 de marzo de 1962. Tiene un período inicial de revolución de 89,45 minutos, un apogeo de 300 kilómetros y un perigeo de 205 kilómetros.

COREA: Trágicas Inundaciones

SEUL, 14 (Associated Press). — Fuertes lluvias torrenciales caídas en Corea del Sur la semana pasada, dejaron un saldo de 69 muertos, según informaron hoy las autoridades surcoreanas. Se indicó que otras 56 personas resultaron heridas, y 6.937 viviendas quedaron destrozadas o inundadas, elevando a 30.595 el número de personas sin hogar.

ALEMANIA: Fugas Hacia el Oeste

GOETTINGEN, 14 (Associated Press). — Dos suboficiales del ejército alemán oriental se fugaron hacia el sector oeste durante la noche, informó hoy la policía de esta ciudad. Los dos fugitivos, de 22 y 21 años, vestían el uniforme militar, pero no portaban armas.

BRASIL: Detienen a 21 Obreros

RIO DE JANEIRO, 14 (ANSA). — Bajo la acusación de pertenecer al partido Comunista, fueron detenidos por agentes de la policía política, veintiún obreros de los establecimientos "Ishikawajima do Brasil", sociedad anónima japonesa.

En Colombia Intentaban Secuestrar a Cantinflas

BOGOTA, 14 (Associated Press). — El diario "El Tiempo" dice hoy que el grupo estudiantil que organizó ayer demostraciones en la zona céntrica planeaba secuestrar al comediante mexicano Mario Moreno "Cantinflas", pero que la policía desbarató los planes.

Cantinflas llegó a esta ciudad ayer al mediodía en su avión privado, para una serie de representaciones ante el público bogotano. El diario expresa que los jóvenes proyectaban originalmente secuestrar al comediante en el aeropuerto, pero cambiaron sus tácticas al encontrarse con un gran número de admiradores que esperaban a Cantinflas para darle la bienvenida.

Decidieron entonces intentar el secuestro en el hotel de Tequendama, en la zona cétnrica, donde se aloja el comediante, pero la policía, que se había mezclado con el grupo, se enteró de los planes y reforzó su guardia en el hotel.

Un vocero de Cantinflas dijo que no tenía conocimiento de esos planes de secuestro.

• Libertad

Mientras tanto, dos oficiales del ejército capturados por los estudiantes fueron dejados en libertad al rededor de medianoche, después que las autoridades pusieron en libertad a 135 estudiantes, que habían sido arrestados antes por participar en demostraciones en solidaridad con estudiantes huelguistas de la Universidad Industrial de Santander en Bucaramanga.

• Ocupación

Los manifestantes ocuparon ayer los estudios en la envió un ultimátum. Un vonacional de televisión durante tres horas y entorpecieron el tránsito. Abandonaron el edificio de la televisora después que la policía cercó el lugar y les envió un ultimatum. Un vocero de la policía dijo que no hubo lesionados.

En Xieng Khuang los Rojos Derribaron un Caza Bombardero Yanqui. El Piloto Murió

PEKIN, 14 (France Presse). — Un caza-bombardero norteamericano fue derribado ayer y otros cinco averiados, por las baterías antiaéreas laosianas, en la provincia de Xieng Khuang, anunció hoy la agencia Nueva China, recogiendo una declaración de un portavoz del alto mando del Neo-Lao Haksat.

Según la agencia, el piloto del avión derribado resultó muerto y los otros, que participaban en una incursión de bombardeo, se dieron a la fuga. La agencia afirma también que según informaciones provenientes de Khang Kay, 20 aviones T-28 norteamericanos, en formación de a cuatro, valaron hoy sobre la llanura de los Jarros y dispararon cuatro cohetes sobre Khang Kay y la ciudad de Savan. Otro avión norteamericano de reconocimiento való sobre la llanura de los Jarros.

• 16 Muertos y 51 Rehenes

SAIGON, Vietnam, 14 (Associated Press). — Los guerrilleros comunistas los últimos dos días irrumpieron el martes pasado a través de tres villorios estratégicos en la provincia de Vienh Binhn El Delta, dando muerte a cuatro defensores de la guardia civil y capturando a 51 hombres, informaron hoy fuentes estadounidenses. Los guerrilleros capturaron 40 armas, incluyendo nueve ametralladoras livianas.

Un portavoz norteamericano informó que fueron muertos 12 guerrilleros en

Integración

Tres Niños Negros Van a una Escuela Para los Blancos

BILOXI, Mississipi, 14 (Associated Press).— Por primera vez se "integró" una escuela primaria en Biloxi, Mississipi, esta mañana. En completa calma, bajo la atenta vigilancia de la policía estatal y federal, tres niños negros, de seis años de edad, entraron en la escuela para inscribirse, acompañado por sus padres. La "integración" proseguirá, según un fallo de un tribunal federal, al ritmo de una clase por año en todas las escuelas de la localidad.

EL NOMBRE DEL RIO CONVOCA AL GRAN DIALOGO FRATERNO

Crónica DESDE EL RIO ENCUENTRO

De Nuestros Enviados Especiales, Néstor Valdovinos y Roberto Vaccaro

Nuestro canciller acaba de aceptar la invitación formulada por su colega chileno en el sentido de concretar una entrevista con el fin de tratar los problemas de fondo que, en materia de límites, tienen pendientes ambos países. Sería hasta redundante que subrayáramos cuán enorme es nuestro deseo de que esos diálogos desemboquen, y bien pronto, en el corolario feliz de un arreglo definitivo. América no es continente propicio para encender mechas de enconos entre naciones con el apurado yesquero de patrioterismos de café.

• Sin Embargo...

De todos modos y ante este hecho concreto que se denomina "Río Encuentro", cabe amortiguar un tanto el optimismo de creer que por el solo hecho de ser latinoamericanos los países protagonistas, todo tendrá que desembocar, por una suerte de imperativo latente e ineludible, en la más auspiciosa de las soluciones. Nos hallamos, en efecto, ante la gravitación (más que ante la gravedad) de los hechos; de los numerosos acontecimientos que jalonan el largo pleito. Pero, fundamentalmente incide hasta ahora la acentuada diferencia que es muy fácil advertir entre la atemperante política argentina y el estilo estelar (sin prisa y sin pausa) de la acción chilena. No calificaremos esta diferencia, simplemente damos testimonio objetivo de la misma. Pero si, de alguna manera tuviéramos que definirla, diríamos que la política argentina pareciera consistir esencialmente en "parar golpes", en tanto la acción chilena se ajusta claramente al viejo refrán de "A Dios rogando... y con el mazo dando".

• Dos Ejemplos

Obviamente se podrían citar muchísimos ejemplos. Limitémosnos a citar dos. El 7 de mayo de 1952, una patrulla de Gendarmería Nacional del puesto "Carrenleufú" (que se encuentra a la entrada del valle) sorprendió a un funcionario de Tierras de Chile, el señor Carlos Borquez Carlini, efectuando mensuras en el Valle del Río Encuentro.

—¿Con qué derecho realiza usted esta mensura? —le preguntaron.

—¿Y acaso no estoy en territorio chileno? —fue la altiva respuesta...

• Otro Episodio

El otro episodio que queremos citar ocurrió en agosto de 1952. El jefe del citado puesto "Carrenleufú", advirtiendo que los carabineros y funcionarios chilenos procedían en el Valle "como si se tratara de territorio netamente chileno", reunió a los pobladores, todos chilenos, de la zona y les hizo saber que debían actualizar su documentación como residentes argentinos "ya que este Valle es jurisdicción de Argentina". Ello bastó para que en el vecino país se desatara una virulenta campaña periodística (desde luego que no de parte de toda la prensa, sino de ciertos órganos hábiles en especulaciones políticas) que estaba evidentemente vinculada a la inminencia de elecciones en Chile... tal como sucede ahora. Así y todo, Gendarmería Nacional recibió órdenes terminantes de no actuar en dicha zona "hasta que hubiera una definición dictada por la Comisión Mixta de Límites". En tal sentido, el jefe del Escuadrón 36, con asiento en Esquel, recibió instrucciones directamente en Buenos Aires, en el sentido de que debía abstenerse de **provocar situaciones** en la frontera y que, por el contrario, debía hacer todo lo posible para que "las relaciones entre Gendarmería y Carabineros fueran lo menos rígidas posible".

• "Acuerdo"

El sugerido "acuerdo" quedó concretado entre ambas fuerzas, pero simultáneamente Gendarmería recibía nuevas instrucciones. "No actuar en forma alguna en el Valle". ¿Cuál fue el resultado de este exceso de escrupulosidad? Síganos el lector y lo verá.

• Pacto Fantasma

En el Valle no solo es dable hallar ríos y montañas fantasmas. También hay pactos fantasmas. En efecto, al acuerdo suscripto (de palabra) entre Gendarmería y Carabineros, los chilenos se apresuraron a darle visos de un verdadero "statu quo" supuestamente suscripto por ambos países... cosa que, desde luego, jamás existió.

• No Intervienen

Y así ocurre que, mientras Gendarmería Nacional, de acuerdo a lo establecido, prosigue absteniéndose en absoluto de intervenir en la zona del Valle, a la espera de un arreglo a nivel diplomático, Carabineros se lanza al aprovechamiento de esta "retirada" y lo hace sobre bases fríamente preestablecidas. Entre otras cosas, por ejemplo:

• Cuatro Puntos

a) Prohibe a los pobladores vender sus productos en territorio argentino.

b) Les exige retirar salvoconductos en Palena (Chile) para viajar a las localidades argentinas (normalmente, Trevelin y Corcovado).

c) Controla si los pobladores abonan impuestos agrarios que son percibidos por oficinas especiales en Palena.

d) Sobre la base de una repetición constante, induce a los pobladores a admitir que el río Encuentro es, en verdad, el río Falso Engaño y que el Cerro de la Virgen no es ese que se alza en Valle Hondo sino otro que está mucho más al oeste (y que en verdad se llama Cerro Central). De tal manera, como ya explicáramos, siguiendo el cauce del río Falso Engaño, la traza divisoria entre Chile y Argentina, obligadamente se desvía al este y como que el acuerdo de 1955, suscripto por la Comisión Mixta Argentino-Chilena, fija que la traza debe seguir al sur hasta encontrarse con el Cerro de la Virgen, ocurre en la práctica que la delimitación así establecida introduce en territorio argentino una verdadera cuña, un martillo de 20 kilómetros de ancho por otros tantos de largo, equivalentes, por lo tanto, a 40.000 hectáreas!

• Dos Reuniones

Según la información suministrada por nuestra Cancillería, la fijación de la fecha de reunión de ambos cancilleres quedaba a criterio del ministro de Relaciones Exteriores de Chile. Además, en verdad se trataría de dos reuniones a realizarse la primera en el país hermano y la segunda en Argentina. Por lo tanto, cabe deducir que el canciller chileno tedrá la facultad también de sugerir el lugar de la reunión. Cuando se le preguntó al doctor Zavala Ortiz si creía adecuado elegir la ciudad de Esquel para cuando se realice la segunda reunión, el canciller argentino indicó que "dicha ciudad no reúne las condiciones necesarias como para reuniones de este tipo". Y ahora corresponde esta alarmante reflexión: ¿Y si el canciller chileno optase por elegir a Palena como lugar de la entrevista? Porque, de acuerdo al "equilibrio" propio de la diplomacia, ello obligaría al doctor Zavala Ortiz a elegir, en Argentina... la localidad de Esquel y aun, el más próximo rincón de Carrenleufú.

• Lo Ideal

De todos modos, con o sin comodidad, entendemos que sería ideal que los dos cancilleres dialoguen en el esplendor del Valle, allí donde hasta el nombre del río es una convocatoria...

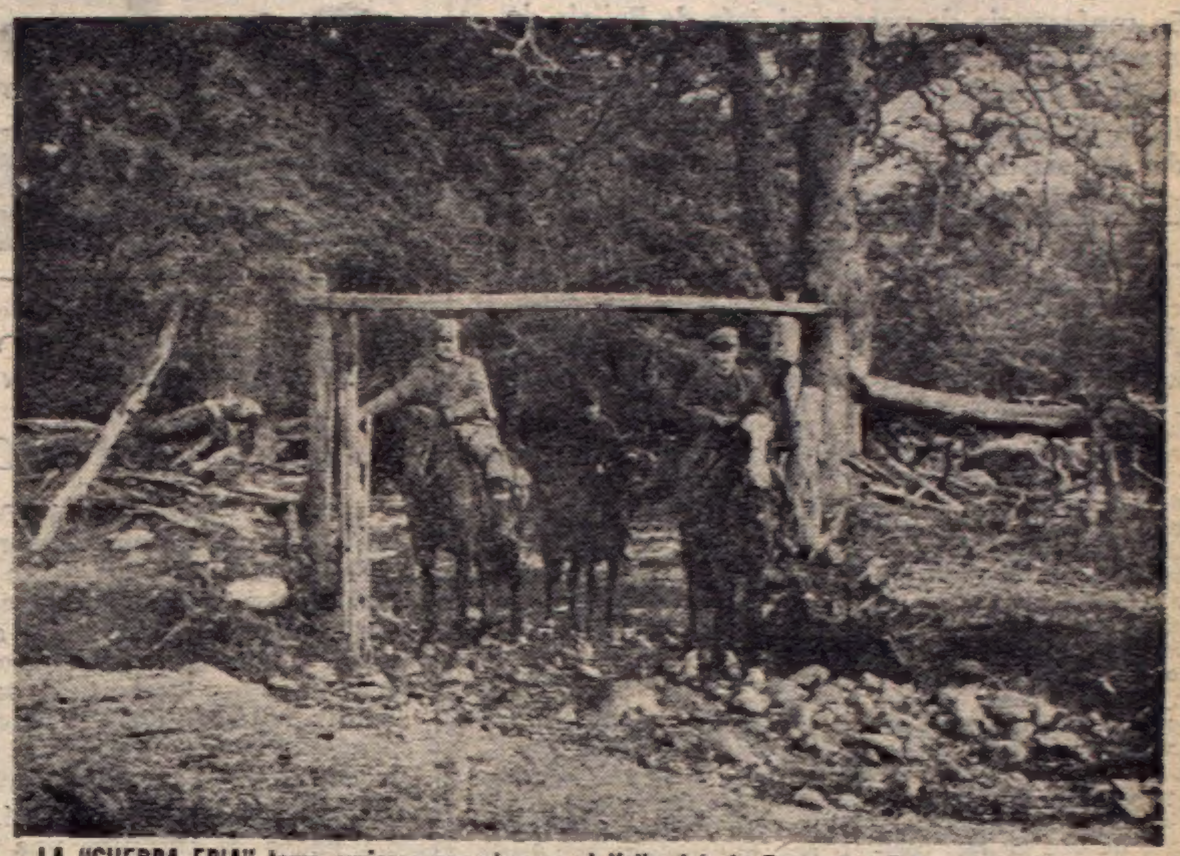

LA "GUERRA FRIA" toma curiosos aspectos en el Valle del río Encuentro. Esta es una tranquera levantada por un poblador chileno en la obligada senda que deben recorrer los gendarmes de nuestro país para ir de Carrenleufú a Valle Hondo...

Zavala: Optimismo Para Encontrar una Solución con Chile

El canciller Zavala Ortiz formuló declaraciones al periodismo, al término de la entrevista que mantuviera con el Presidente de la República. Consultado sobre la fecha de su reunión con el canciller chileno, dijo que esperaba confirmarla en el día de hoy. "El problema no es insoluble".

Refiriéndose, al mantenimiento de la Comisión Interparlamentaria, el Dr. Zavala Ortiz estimó conveniente su funcionamiento diciendo que la misma se había iniciado con buenos auspicios y que había que aprovechar las tareas que ha realizado y la que piensa llevar adelante. Destacó que su miembros han sido colaboradores muy útiles para la Cancillería y que pueden seguir siéndolo.

• Chipre y Vietnam

Más adelante, en su diálogo con los periodistas, el doctor Zavala Ortiz dijo que había conversado con el presidente Illia acerca de noticias de otros lugares del mundo que siempre es de interés informarse.

Requerido si lo que se había conversado en esa audiencia era la situación de Chipre y Vietnam, respondió el Canciller afirmativamente, señalando inmediatamente que la presidencia de la Nación había dado instrucciones a la Cancillería y por su intermedio a todos los embajadores para que se transmita a los mismos el deseo del gobierno argentino de que todas las soluciones se realicen por los medios pacíficos.

• Diplomáticos

En otro orden de cosas, y siempre atendiendo la inquietud periodística, el Canciller señaló que en el término de ocho a diez días, posiblemente se pueda informar sobre nuevas designaciones de representantes diplomáticos, admitiendo que se había solicitado un pedido de acuerdos para todos los funcionarios de carrera que estaban ascendidos por el Gobierno anterior y que no disponían del acuerdo correspondiente.

En este sentido, reveló que la petición natural ha sido enviada al Senado y que como son numerosas se debe realizar un estudio amplio. Preferimos —acotó el Canciller— que salgan esos acuerdos y solo entonces enviaremos los pedidos para otros.

Al abordarse el tema de la situación con Chile, expresó su optimismo surgido como consecuencia de la conferencia mantenida con nuestro representante en ese país. Subrayó ese optimismo expresando: "No hay problemas fundamentales que no puedan ser resueltos.

Los problemas, dada la magnitud de las posibilidades de política común con Chile, no son insolubles.

Yo creo que todos, absolutamente todos, pueden ser solucionados, —agregó el doctor Zavala Ortiz—, mi optimismo parte de esa base. Además tengo la seguridad de encontrar en el Canciller Philippi la mejor buena voluntad. Es una persona prudente, posee un juicio equilibrado y por otra parte, es un gran jurista. Yo creo que tanto él como el Presidente Alesandri, están animados por el mejor propósito de solucionar el problema. Y como no es otro el espíritu del presidente Illia y del canciller argentino, entonces no hay razones para no ser optimistas".

Asalto a una Empresa Aérea en Nueva York por 80.000 Dólares

NUEVA YORK, 14 (Associated Press). — Cuatro hombres secuestraron hoy a un cajero de la American Airlines, cerca de su casa, lo obligaron a abrir una caja de seguridad de la empresa en el aeropuerto Kennedy y huyeron con 80.000 dólares en billetes de baja denominación, según informó la policía a los periodistas.

Media docena de empleados de la empresa, que esperaban al cajero para cambiar sus cheques de salarios, fueron testigos del atraco, pero ninguno tuvo sospechas hasta que los asaltantes salieron corriendo de la oficina de la línea aérea.

Algunos empleados gritaron y salieron en persecución, pero los ladrones fugaron.

EL TERRORISTA TROIANO DIO UNA VERSION SOBRE CELULAS

En conferencia de prensa el Jefe de Policía de la provincia de Buenos Aires hizo revelaciones sobre la investigación de la "célula" subversiva de la localidad de Luis Guillón. Declaraciones del terrorista detenido, Hugo Osvaldo Troiano.

LA PLATA, 14 (De nuestro corersponsal). — En conferencia de prensa convocada para el mediodía de hoy por el jefe de policía de la provincia, señor López Aguirre, se dio a conocer la versión oficial de los hechos y comprobaciones efectuados por ese personal referentes al descubrimiento de un arsenal subversivo en la casa de la calle Madariaga, sin número, de la localidad de Luis Guillón, partido de Monte Grande.

De lo expuesto por el citado titular, surge que se han tomado como amplia base para lograr el total esclarecimiento de los sucesos, las declaraciones de Hugo Osvaldo Troiano, detenido como terrorista integrante de una de las "células". De acuerdo con esas declaraciones, se trataría de grupos subversivos de ideología netamente peronista, que nada tienen que ver con núcleos o partidos de izquierda o castristas, y que desarrollan sus actividades para lograr el regreso de Perón al país. A continuación ofrecemos una síntesis de lo expresado por el señor López Aguirre, cuyos conceptos hemos transcripto textualmente del respectivo informe escrito que en dicha conferencia de prensa se proporcionó a los periodistas.

• Lo Detienen

1) Se comprueba que el domicilo que servía de depósito de armas era ocupado por Francisco Javier Antelo y su esposa, Berta Tagliaferro, argentina, de 28 años de edad;

2) Por "seguimiento" de Antelo se llega a Hugo Osvaldo Troiano. En efecto, al ser detenido Antelo, revela que los "bultos" los había llevado éste. Agrega que las valijas fueron cargadas en el camión con la ayuda de otro hombre, que resultó ser Juan Parrino. La policía procede entonces también a la detención de este último;

3) Troiano es un activísimo elemento sindical, con actuación partidaria en el peronismo, para quien —según sus propias manifestaciones.— hay que organizarse en la subversión y la violencia, con el objeto de lograr el retorno de Perón;

4) Troiano está convencido de que el regreso de Perón mantiene a las masas en ocnstante efervescencia; que los grupos del peronismo deben actuar en la subversión y estar preparados para una acción de guerrillas, que se iniciaría en las provincias norteñas, en especial en Tucumán, donde el caudal ideológico es de importancia, y para lo cual cita el resultado de las últimas elecciones;

5) Troiano cita constantemente a una persona de apellido Bengoechea (a) "El Vasco", como la autoridad máxima con quien él tenía trato, y que ejercía la jefatura del grupo integrado por Juan Carlos Bordeneschi, Ernesto González, Oscar Félix Pérez, Gerónimo Orellana, Ezio Rafael Bottaro y por él mismo. Según lo manifiesta, Bengoechea es el encargado del reclutamiento de hombres que agrupados en no más de 15, en el moemnto oportuno, actuarán en la "guerra de guerrillas";

6) Bengoechea está prófugo;

7) Troiano expresa que el trato de Bengoechea con los distintos jefes de grupo era de tipo militar; que él sabía que existían otros grupos, que podrían ser hasta 15, pero que no conoce a sus integrantes;

• Cooke

8) Troiano entiende —de acuerdo a lo que consigna la ampliación de su declaración nate el juez (Anexo 1) que la vuelta de Perón solucionará la grave situación social, económica y política del país, y con él al frente del país y solamente con él se logrará la pacificación. Que, por otra parte, estima que la gran masa del pueblo peronista lo acompañaría en la acción subversiva y que entre los dirigentes, que quizá encubran sus verdaderos propósitos, pero que en el momento indicado apelarán a la violencaí, se encuentra el dirigente Vandor, Di Pascuale, Borro, Villalon, Jornet, y otros.

Agrega Troiano en sus declaraciones, que no hay que llamarse a engaño acerca del izquierdismo que se le atribuye a algunos dirigentes peronistas, pues en el caso concreto de Cooke, por ejemplo, si bien es cierto que permaneció un tiempo en Cuba, lo hizo porque tuvo que huir del país perseguido, pero no cree que para nada haya claudicado de sus viejas ideas peronistas.

• Nada con la Izquierda

9) Por último, Troiano agrega que la consigna de todo peronista es la vuelta de Perón. Que ello se aprecia más fácilmente si se tiene en cuenta que el Partido Comunista y todos los sectores marxistas, no han apoyado decididamente el Plan de Lucha de la CGT.; que quiere dejar expresamente aclarado que tanto él, como los integrantes de su grupo, son peronistas-nacionalistas y nada tienen que hacer con ninguna ideología de extrema izquierda, y que resultaría ridículo luchar contra el imperialismo yanqui, para caer en otro imperialismo, como es el de la Unión Soviética.

E.F.E.A.

Ferrocarril General Bartolomé Mitre

LICITACION PUBLICA Nº 73/64. Apertura 25-8-64, 9 horas. Adquisición de 70.000 metros de brin de algodón. — Nº 74/64. Apertura 21-8-64, 9 horas. Adquisición de 100 toneladas de cartón madera blanco. — Nº 76/64. Apertura 24-8-64, 12 horas. Adquisición de 164.000 kgs. de planchuelas de acero — Nº 77/64. Apertura 25-8-64, 11 horas. Descargar 200.000 toneladas de carbón en puerto Buenos Aires. — CONSULTA Y RETIRO DE PLIEGOS: En Rosario, Depto. Almacenes, Av. Alberdi y Las Heras, Portón Nº 2, Oficina 4. En Buenos Aires, Av. Dr. J. M. Ramos Mejía 1358, 3er. piso, oficina 40 F. — HORARIOS: En Rosario, de 8 a 12 horas. En Buenos Aires, 14 a 17 horas. Lunes a viernes hábiles.

crónica POLICIAL

Fúnebre Comedia de Equivocaciones

GOYA, Corrientes, 14 (De nuestro corresponsal). — Derivó en una fúnebre comedia de equivocaciones el trágico accidente aéreo ocurrido en la noche del miércoles pasado, en que, como se recordará, un avión Cessna 180 se estrelló contra un árbol, a unos cinco kilómetros de esta ciudad, incendiándose y pereciendo su piloto carbonizado. Pero resultó ser que el "muerto" estaba vivo y el presuntamente "vivo" era el que realmente había encontrado esa horrible muerte.

Las cosas sucedieron así, porque en el lugar del hecho se encontró una cédula de identidad de Fernando Pedro Housuripe, a quien se dio entonces por el piloto fallecido. Pero posteriores investigaciones establecieron que se trataba de Rosario Oscar Pergola, con residencia en Burelas 175, Gerli, provincia de Buenos Aires. Por su parte, Housuripe, al que en principio se dio por muerto, se encuentra en las proximidades de "El Dorado", provincia de Misiones, dedicado al pilotaje comercial. Todavía no se ha aclarado si Pergola era el propietario del aparato, pero sí se sabe que Housuripe vendió la máquina a un tal doctor Mayo

Un Agente de Policía Fue Muerto de una Cuchillada

Anoche, a las 23, por causas que se tratan de establecer, Néstor Guillermo Miranda, argentino, de 41 años, agente jubilado de la policía federal y domiciliado en la calle 72 y 153 del barrio de Los Hornos, en La Plata, frente a dicha finca, en la vía pública, dio muerte de una puñalada a la altura de la tetilla derecha, a Máximo Domínguez, agente de la policía de la provincia, quien prestaba servicio en el Cuerpo de Guardia de Seguridad de Caballería. La víctima se hallaba franco de servicio y vestía de civil, habiéndose dispuesto el traslado del cadáver a la morgue de la Dirección de Sanidad de Policía, donde se procedió a practicarle la autopsia. El agente Domínguez, que ingresó en la repartición el 3 de junio de 1961, se domiciliaba en la calle 56 Nº 149, era casado y padre de dos hijos menores. Tenía en su poder la pistola de la repartición con su cargador completo.

ESTE ES el agente Miranda, que anoche fue asesinado.

En Quilmes Matan de un Tiro a un Hombre

Un grave hecho de sangre ocurrió en horas de la madrugada de hoy, en la ciudad de Quilmes. Un transeúnte halló tendido en el suelo, en la calle Misiones al 600 a un hombre herido y sin conocimiento. Avisó a la policía y la víctima fue llevada al hospital local, donde murió poco después sin haber podido declarar. Presentaba una herida de bala. Posteriormente lo identificaron como Antonio Jacinto Burgos, argentino, de 30 años, que vivía en la Capital Federal.

A los Traficantes de Medicamentos se les Dictó Prisión Preventiva

Con motivo de las maniobras realizadas hace tiempo con medicamentos, por parte de algunas personas que se proveían de específicos que posteriormente se lanzarían a la venta, en muchos casos llegando al hurto de los mismos, como ocurrió en un laboratorio, el juez de instrucción doctor Carlos R. Arigos, por la secretaría del doctor Guillermo R. Navarro, decretó la prisión preventiva de los implicados. Se trata de Miguel Angel Balva, Manuel Isaac Juárez, Juan Carlos Báez y Luis López, en orden al delito de hurto; a Alvaro Molto, Carlos Alfonso Vera, Abel Enrique Mira, Jorge Albino Monteferrario, Ernesto Ceferino Aybar, Amador Rodríguez, Ricardo Florentino José Sancha, Alberto Remo Palumbo y Osvaldo Horacio Pérez, por el delito de defraudación; a Lindor Víctor Martino, Héctor Marcelo Domínguez, Delia Elena Durand de Vera, Brígida Marbach de Gutmann, Angel José Tricánico, Luis Ernesto Dirassar, Jorge Wainstein, Manuel Levinton, Sergio Vázquez Varela, Enrique Carrera, Ernesto Ceferino Aybar, Hernando Semorile, José Mitelman, Alberto Lischinsky y Benjamín Gendelman, por encubrimiento.

• La Maniobra Delictuosa

La operación dolosa fue investigada y descubierta por personal de la seccional 43ª llegándose a la comprobación del hurto de específicos, como ocurrió en el caso del Laboratorio Amstrong y, otras veces, las sustracciones se realizaban por separado, hurtando frascos, etiquetas y cajas de cartulina impresas que, posteriormente, eran armadas y acondicionadas para su lanzamiento a la venta. Como ejemplo de ello se encuentra la maniobra realizada en perjuicio de los Laboratorios Andrómaco. La mayor parte de acopiamiento de específicos fue la proveniente de la venta que los visitadores médicos hacían de los productos que los laboratorios entregaban con las leyendas "muestra gratis" u "obsequios para médicos", con el objeto de promover los productos medicinales comercialmente. Los ejes de la concentración o acopio de específicos eran Martino y Domínguez quienes llegaron a convertirse en receptores de gran cantidad de ellos.

Los reducidores Martino y Domínguez, transformaban las muestras así recibidas y, en el caso de las que compraban en "original", —forma ésta más común y para ellos más interesante— borraban o lavaban las leyendas de las cajas exteriores o los frascos, sobre las cuales colocaban etiquetas donde estampaban el precio, mientras que, sobre los frascos, pegaban sólidamente los prospectos o indicaciones medicamentosas y cubrir, así, las huellas del lavado o borratina.

Una Madre Soltera, Cada Vez que Tuvo un Hijo, lo Mató y lo Tiró a un Pozo

VILLAGUAY, 14 (De nuestro corresponsal). — Después de una prolongada y eficiente investigación, realizadas por el personal de la comisaría de Lucas Nortese, habría llegado al total esclarecimiento de un hecho que ha conmovido hondamente al vecindario de este distrito.

Iniciadas las averiguaciones como consecuencia de fundadas sospechas, se detuvo a Nidia María Acosta, soltera de 19 años, quien se abría confesado causante de la muerte de un hijo suyo, de pocos meses, al que habría arrojado a un pozo negro de la casa donde se domicilia, juntamente con sus mayores.

El personal policial logró rescatar el cadáver de una criatura del sexo masculino, estimándose que hacía unos 13 días que había fallecido. Ahondándose las investigaciones, se habría logrado establecer que la citada habría dado muerte a dos criaturas más, ya que se encontraron huesos humanos en un pozo cavado en las inmediaciones de la casa.

• Un Pervertido

LA PLATA, 14 (De nuestro corresponsal). — Está preso en la comisaría de Lobos Manuel Aguirre, argentino, de 51 años, al que procesan por haber hecho víctima de sus bajos instintos a sus dos hijas menores de edad.

La denuncia fue formulada por un familiar y las menores, al ser interrogadas, dijeron que Ignacio las amenazaba de muerte y las castigaba cuando se resistían a acceder a sus propósitos.

El acusado quedó a disposición del juez en lo penal de turno.

BUSCADO

en VIEYTES 22

Avise a toda la familia que en VIEYTES 22 frente HOSPITAL RAWSON

CASA CRUZADO
Reforma trajes en 24 horas
TIPO AMERICA $ 400
T. E. 26-6575

CON ARSENICO MATO AL PADRE Y A UN HERMANO

"Quería terminar con toda mi familia, lástima que dos se hayan salvado", afirmó cínicamente la joven entrerriana de 21 años.

PARANA, 14. (De nuestro corresponsal). — Con la confesión de la culpable ante la policía y la justicia, ha quedado aclarado un grave hecho ocurrido en esta ciudad el 2 de julio último

En efecto ese día, en el barrio Anacleto Medina murieron envenenados Eusebio Valentín Alem, de 50 años y su hijo Domingo Ignacio, de 26. La esposa del primero Inés Agüeda de Alem, argentina, de 42 años, y el hijo Alfredo E. Alem, de 12 fueron internados víctimas de una fuerte intoxicación, pero los médicos consiguieron salvarlos.

Al iniciarse la investigación, creyeron que lo ocurrido era consecuencia de un accidente. Pero luego surgieron sospechas contra la joven María Angela Alem, argentina, de 21 años, soltera, la que ayer confesó que fue ella la que, en un descuido de la madre mezcló el arsénico en la harina con que estaban amasando fideos.

—Quería terminar con toda mi familia, afirmó. Lástima que dos se hayan salvado.

María había hecho abandono del hogar para ir a vivir en cunicubinato con Rodríguez. Hac etres meses volvió a su casa pero, como los padres se oponían a que siguiera esas relaciones, salvo que formalizaran la situación contrayendo enlace, tenían frecuentes incidentes. El día del hecho, el padre y su hermano mayor comieron apresurados para salir y por eso el efecto del tóxico fue fatal. La señora y el menor a poco de comenzar el almuerzo se sintieron enfermos y fueron atendidos a tiempo. La envenenadora se negó a comer, con el pretexto de que se sentía mal.

El nombrado Rodríguez, que había sido detenido en indagación del crimen salió en libertad al establecerse su inocencia.

Una Abeja Mató a un Hombre

ANNECY, Francia, 14 (ANSA). — El señor Olivier Verguay, empleado bancario, de 44 años de edad, mientras se encontraba en el jardín de su casa, en las afueras de esta ciudad, bebiendo un refresco, se tragó, distraídamente, una abeja que había caído en el vaso, Trasladado de urgencia a un hospital, el señor Verguay dejó de existir poco más tarde, según los médicos debido a una picadura que el insecto le hiciera en la garganta.

No Conocía Medicina y la Ejercía

Personal de la Brigada de Investigaciones de la zona Norte con asiento en Martínez, procedió a la detención de Cosme Dolores Manjón, argentino, de 48 años, soltero, domiciliado en Caracas 2222, quien había instalado allí un consultorio médico. Pese a que jamás había cursado estudios universitarios, usaba tarjetas y recetarios en los que aparecía como profesional y en el que figuraba un falso número de matrícula.

En cada caso, el embaucador consultaba un diccionario médico antes de extender las recetas.

220 LADRONES DETENIDOS EN SOLO 31 DIAS

Informó la Policía Federal que personal de la sección Robos y Hurtos de Investigaciones durante el mes de julio procedió a la detención de 220 delincuentes, entre los que hay carteristas, mecheras, descuidistas, cuentaros etcétera.

EL FUTURO NO SE DETIENE

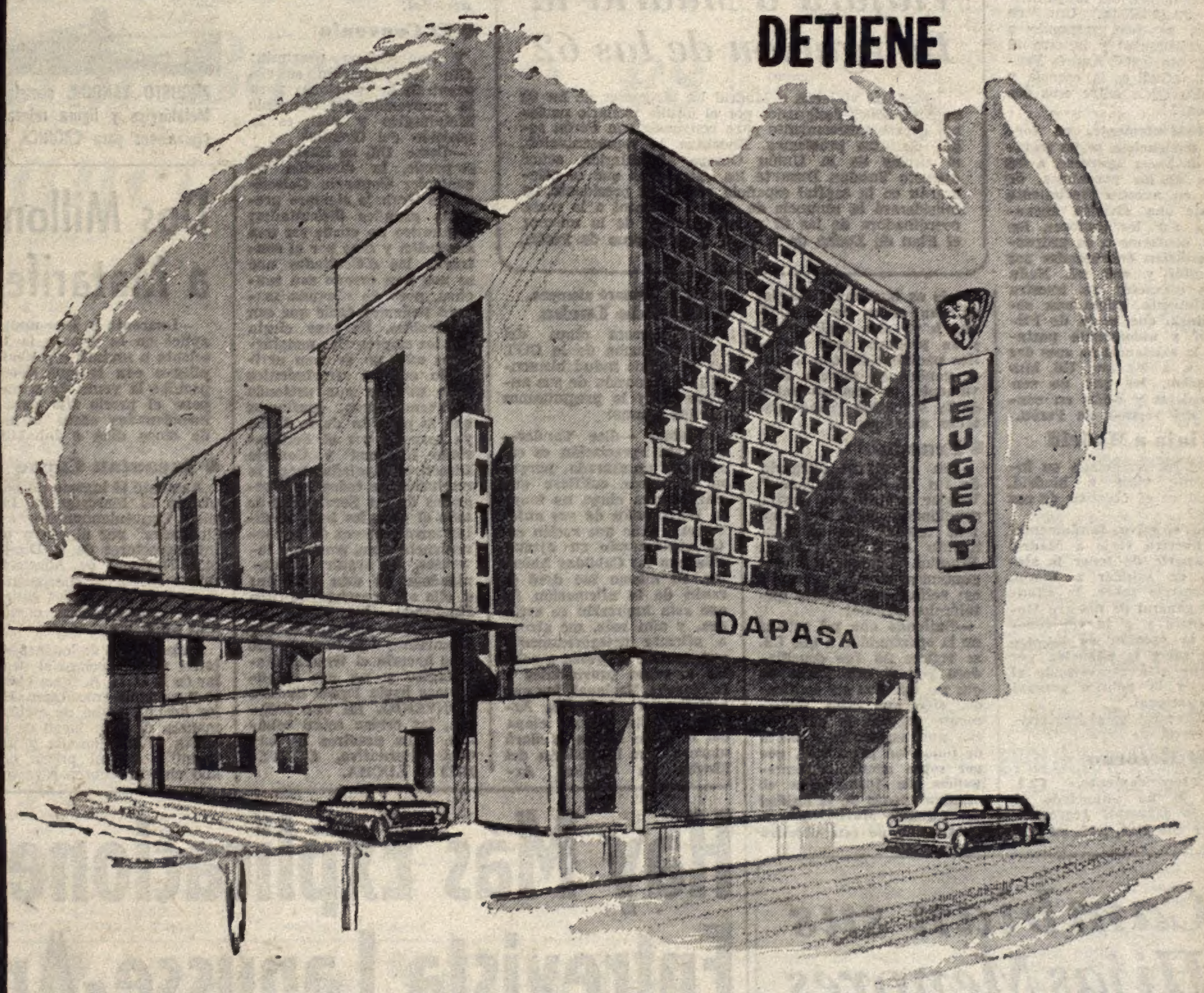

Tan es así que D.A.P.A.S.A., Distribuidora Automóviles Peugeot Argentina Sociedad Anónima, una empresa con visión de futuro, se ha trasladado a su

NUEVO EDIFICIO PROPIO DE BONPLAND 2349/55

Tel.: 772-9164 y 772-9704

Allí, en más de 3.000 m² cubiertos, se ha desarrollado el Centro Comercial D.A.P.A.S.A., un nervioso conglomerado que aglutina todas las dependencias de una gran empresa: Directorio, Gerencia Comercial, Gerencia de Ventas, Administración, Publicidad, Relaciones Públicas, Repuestos, Service, Mantenimiento y Depósito.

De esta forma, acercando el mañana al presente, D.A.P.A.S.A. crece con el ritmo de una realidad en marcha.

PEUGEOT

D.A.P.A.S.A.
Distribuidora Automóviles Peugeot Argentina Sociedad Anónima

SACARA S.A.

EN EL JUSTICIALISMO HAY UNA LINEA: LA DE PERON

Augusto Vandor, secretario general de la Unión Obrera Metalúrgica, formula declaraciones a CRONICA sobre temas de actualidad

La figura de Augusto Vandor, actual secretario general de la Unión Obrera Metalúrgica, trascendió los límites de la acción sindical para convertirse en una relevante personalidad del movimiento justicialista. De este modo, la labor del mencionado dirigente se desarrolla desde tres frentes distintos en una acción coincidente: en la órbita de su organización, por una parte; como secretario general de las 62 Organizaciones, por la otra y en el orden político como eje del sector gremial del peronismo.

El plenario nacional de las 62 Organizaciones, en su última reunión, encargó a Vandor la delicada misión de encabezar la delegación de ese nucleamiento que viajará mañana a Madrid a fin de conversar con Perón sobre problemas que afectan directamente a la estructura del movimiento justicialista tanto en su faz política como en sus orientaciones sindicales. De aquí que hoy hayamos conversado con él sobre los problemas que lo llevan a España.

El diálogo con Augusto Vandor se desarrolla cordialmente y el prestigioso dirigente metalúrgico aborda en esta oportunidad temas de actualidad palpitante

AUGUSTO VANDOR, secretario general de la Unión Obrera Metalúrgica y figura relevante del justicialismo, formula declaraciones para CRONICA en vísperas de su viaje a Madrid.

● Dos Líneas

—Es evidente —le decimos— la existencia de dos líneas dentro del Movimiento Justicialista. Una de ellas, se dice, responde a su orientación y la otra al dirigente textil, Andrés Framini. ¿Cuál es la esencia y la diferencia entre esas dos líneas?

—Evidentemente, en forma tendenciosa se ha tratado de hacer aparecer, a los ojos de los peronistas, de que en nuestro Movimiento existe una división encauzada por los sectores, los que, conforme a su pregunta estarían encabezados por Framini y por mí. Nada más inexacto; en nuestro Movimiento existe una sola línea, que es la de PERON y únicamente postulan la existencia de esas dos líneas, a las que Ud. hizo mención, los que no son peronistas y están en contra del regreso de Perón.

● Viaja a Madrid

—Se ha anunciado su inminente viaje a Madrid. ¿Cuál es el objetivo de ese viaje?

—El objetivo fundamental de nuestro viaje a Madrid es, aparte de tener la alegría de saludar a Perón, informarle sobre la situación general de nuestro Movimiento y a la vez conocer la opinión de nuestro Jefe sobre la situación por la que está atravesando el país y la política general internacional.

—¿Cree Ud. en el inminente regreso de Perón?

● El Retorno

—Categóricamente, tal cual lo ha anunciado el mismo General, regresará en el año 1964, pues su presencia es imprescindible para que entre los argentinos haya una real unidad y se produzca una auténtica pacificación, con lo que se pondrá en marcha nuevamente la reconstrucción de la Argentina grande que todos soñamos.

● Framini

—En el último Plenario de las "62 Organizaciones", Vandor adoptó una actitud conciliadora en el momento más crucial del enjuiciamiento a la renuncia de Framini. Cuando le preguntamos a que respondió esa actitud, el dirigente metalúrgico afirmó:

—Entiendo que mi actitud en la oportunidad a que Ud. se refiere no fue conciliadora por el solo hecho de que así merezca ser calificada, sino que estoy plenamente seguro de ello que era una aspiración y deseo de todos los peronistas, que por sobre cualquier discrepancia de forma está el mantenimiento de la unidad de nuestro Movimiento y en función de este objetivo actué y actuaré siempre.

● Plan de Lucha

—La tercera etapa del Plan de Lucha de la CGT no ha tenido indudablemente la repercusión de sus antecesoras y le preguntamos por las causas:

—Estimo —dice Vandor— que esta apreciación es errónea y apresurada, porque no se puede calificar que esta tercera etapa no tenga la repercusión de sus antecesoras, dado que recién está comenzando su ejecución con los Cabildos Abiertos. El mismo me dará la razón de la afirmación de que esta impresión es errónea, y aún más, me atrevo a afirmar categóricamente que, cuando se lleven a cabo las marchas provinciales y la Marcha Nacional, las que movilizarán al Pueblo Argentino, esta tercera etapa del Plan de Lucha quedará marcada en la historia del Movimiento Sindical Argentino y del Pueblo todo, como una de las páginas más gloriosas y decisivas en la lucha por la liberación nacional.

● El Convenio

Y una última pregunta: ¿En que situación se encuentran las gestiones para la renovación del Convenio Metalúrgico y cuál es la posición del Gremio?

—Como Ud. se imaginará, responde, la discusión de cualquier Convenio Colectivo de Trabajo siempre presenta grandes dificultades; el nuestro no puede ser una excepción y muy por el contrario, las dificultades que se nos han creado son muchas, pero de ninguna manera podemos decir que son insalvables. Es muy cierto que los empresarios metalúrgicos aún no se han arrimado en sus ofrecimientos a lo mínimo que pretende el gremio pero, confiamos que la posición de la lucha ya resuelta por el Secretariado Nacional y Consejo Directivo, avalada por la resolución de todos los Congresos de las Seccionales de todo el país, les hará meditar mucho acerca de la conveniencia o no, para sus intereses, de seguir manteniéndose en esta posición; si ello así ocurriera, ni bien finalizados los plazos de conciliación obligatoria, nos lanzaremos a la lucha, como sabe hacerlo el Gremio Metalúrgico y no nos detendremos hasta lograr nuestro CONVENIO. En una palabra, las cartas están echadas. Para nosotros no hay otra alternativa, CONVENIO o LUCHA.

Viajará a Madrid la Delegación de las 62

Mañana viajarán a Madrid los dirigentes de las 62 organizaciones designados por el último plenario nacional de ese nucleamiento para conversar con Perón sobre distintos problemas. Encabeza la representación, el titular de la Unión Obrera Metalúrgica, señor Augusto Vandor. Durante las entrevistas que se celebrarán en la capital española con el ex presidente, se considerará la renuncia de Andrés Framini a la mesa coordinadora de las 62 y los términos de la misma; el Plan de Lucha de la CGT y el retorno de Perón.

Dos Millones de Multas a Matarifes Tramposos

Cuarenta y tres multas, por valor de 2.228.000 pesos, aplicó en la víspera la Dirección Nacional de Abastecimiento a matarifes y abastecedores de carne que no cumplieron con lo que determina el decreto 4070/64, que prohíbe la venta de carne los días lunes y martes e impone el precio fijo para dicho producto. En 15 de los mencionados casos la medida también abarca arresto de cinco días e inhabilitación del local por un año.

● Incautan Carne

Aumentó el ingreso de hacienda al Mercado de Liniers. Convenientemente "estimulados" por el retiro de los inspectores de la Dirección Nacional de Abastecimiento y por la consiguiente alza de precios, los ganaderos empezaron a enviar más animales.

La presencia de los inspectores, según declaró el titular de la D. N. A. tenía efecto puramente psicológico. En los hechos, trabó de alguna manera el libre juego de la oferta y la demanda y así permitió que el precio del kilo vivo no sobrepasara los 42 pesos. Eliminado ese "efecto psicológico", se rompió instantáneamente la barrera de los 42, alcanzando los 44 y algo más.

● Papas Belgas

Nuevamente comeremos papasbelgas. La municipalidad ha destinado la suma de 16 millones de pesos para importar 10.000 toneladas de papa procedente de Bélgica, al costo de 54,90 dólares la tonelada métrica.

La venta de ese producto en los mercados y ferias municipales empezará a mediados del mes próximo y se venderá a 12 ó 13 pesos el kilo.

Cambian sus Hijas Menores 2 Depravados

BELO HORIZONTE, 14 (ANSA). — Dos ciudadanos de la localidad de Nasuque, en el estado de Minas Gerais, fueron denunciados ante las autoridades judiciales por haberse cambiado sus respectivas hijas, de trece y catorce años. Uno de ellos se había enamorado de la hija del otro, quien en un principio se opuso al desequilibrado romance. Pero, después de pensarlo más detenidamente, encontró una solución "conciliatoria", proponiendo al pretendiente el cambio de hijas. En conocimiento del caso, las autoridades policiales interrumpieron bruscamente las insólitas "lunas de miel".

SOCIOS PARA COMPLETAR S. R. L.
QUE APORTEN DE 150.000 A 200.000
Para gran Cantina Italiana "Di Luvio"
Cargos a cubrir: Adicionista, barman, jefe de personal y encargado de compras.
Tratar: Díaz Vélez 4526 esquina Río de Janeiro

Hay Más Explicaciones por la Entrevista Lanusse-Amarante

Continúa promoviendo nuevos trascendidos y explicaciones la curiosa entrevista del jueves de la semana pasada entre el general Alejandro Lanusse y el teniente coronel (R) José Pablo Amarante. En este caso se trata de un radiograma enviado por el primero, comandante de la 1ª división blindada y jefe de la guarnición de Campo de Mayo, informando a los jefes

Tal como indicó CRONICA reiteradamente, el tema único del diálogo fue Perón. El teniente coronel Amarante quiso conocer la opinión del general Lanusse con relación a la anunciada vuelta del ex presidente. La respuesta fue recordar el comunicado 200 **"contra todo retornismo"** y la posición personal del citado comandante, "absolutamente contraria" a la eventualidad planteada.

En su radiograma el general Lanusse puntualiza:

1) Concedió la entrevista sin conocer los motivos del pedido del teniente coronel Amarante y, por lo tanto, lo que iba a decirle.

2) Su visitante le dijo que "no iba a haber salida para el país mientras se mantuviera proscripto al justicialismo".

3) El teniente coronel Amarante manifestó que actuaba en representación de un "Comando Militar Peronista" y "pretendió hacerle creer (a Lanusse) que el secretario de Guerra estaba enterado de su gestión".

4) Con relación al regreso de Perón el general Lanusse aclaró su oposición "dentro de los términos del comunicado Nº 200", según se informa, con "categórica precisión".

5) El general Lanusse comunicó el hecho a la superioridad y mantuvo una reunión con el comandante en jefe accidental del Ejército (general Rosas), a la que asistió el general Carlos Julio Mosquera, segundo comandante del Cuerpo de Ejército I.

6) En esta última reunión se estableció que uno de los generales en situación de retiro que integra el llamado "Comando Militar Peronista" solicitó recientemente una entrevista al secretario de Guerra, general Avalos, quien no se encontraba en ese momento en Buenos Aires. "Lo atendió el subsecretario, general Eduardo Castro Sánchez. Pero el militar peronista no precisó detalles sobre ninguna conversación en trámite y la entrevista careció de trascendencia".

La explicación del general Lanusse habría sido remitida a todos los jefes del Comando de la Primera División Blindada, al parecer para impedir interpretaciones capciosas de su cita con el militar peronista. En cuanto al teniente coronel Amarante ha sido objeto de un arresto de 30 días, tal como anticipó CRONICA ayer, con rigurosa incomunicación, que se cumple en el Regimiento 3 de Infantería. La sanción fue dispuesta por el propio secretario de Guerra, sin perjuicio de un sumario que se está realizando.

Este hecho, así como otros similares que se habrían realizado (algo así como una encuesta para conocer el pensamiento militar sobre el retorno de Perón a su Patria), no tiene estado oficial. No se ha producido ninguna declaración formal y las cartas, radiogramas e informes son invariablemente "trascendidos". Aunque su existencia ya no se discute y es el tema del día en los círculos castrenses y afines.

CGT: Esto no Anda y Hay que Buscarle un Remedio

Una declaración referente a la situación actual dio a conocer la Central Obrera. En la misma señala los últimos problemas que se plantean al pueblo argentino y expresa libremente: "Esto no anda y hay que ponerle remedio". Manifiesta también su inquietud por las últimas alzas de precios, sobre todo los de la carne.

El documento dado a conocer por la CGT expresa: "En momentos en que se constituye el Consejo Nacional de Salarios, con exclusión de entidades patronales y con la inclusión de otras no representativas pertenecientes al mismo sector, y que hará que los trabajadores le impugnen —cuyo comunicado correrá por cuerda separada— asimismo asistimos nuevamente a la maratón del alza de precios; y sin tener en cuenta las cifras oficiales nuevamente los productos alimenticios comienzan a aparecer remarcados con sumas considerables, tal el caso de la carne.

En tanto, en el mercado de valores, sorpresivamente para algunos, pero vaticinado por nosotros hace mucho tiempo aunque con pena, vemos que el dólar que aparece a $ 142 como precio oficial, al que por supuesto no se tiene acceso, pasa a cotizarse en plaza a $ 200 $ 210. En tanto ello ocurre, la cadena oficial informativa sigue señalando adelantos en materia económica y diciendo, aunque no se le cree, que el problema económico y social del país ha sido resuelto.

La CGT reitera que el gobierno sigue mostrando indecisión e incapacidad para abordar de frente y con firmeza los grandes problemas que el país tiene y que en la medida que no se imprima un ritmo acelerado para salir al encuentro a esta etapa crucial de nuestra economía, retrocederemos en una proporción que se nos hará difícil, a pesar del esfuerzo de todos, equilibrar la balanza.

En tanto la desocupación solo presenta modificaciones de forma que obedecen a efectos y no a causas, la emisión monetaria sigue en avance y nuestro mecanismo fabril trabaja con escaso rendimiento, y en algunos casos no trabaja, la CGT sigue alzando su voz y señala con ejemplos el camino a seguir. A pesar de que oficialmente no es escuchada la central obrera, el pueblo cada vez está clarificando más su selección de informes y ya casi el país es unánime clamoreo que afirma que esto no marcha y que hay que ponerle remedio.

Los cabildos abiertos que viene desarrollando la CGT, a los que asisten la totalidad de las autoridades civiles y políticas populares, agricultores, empresarios, clérigos, coinciden en afirmar que seguimos retrocediendo ante un mundo que avanza. ¿Qué hace el P. E. ante esta unanimidad de base?"

Dice Roberto Galeano: No es con Bonardo, es con Francisco Petrone

Ayer —lo consignamos en lugar aparte con más amplitud— el diputado nacional Roberto A. Galeano (MIR, Misiones) planteó en la Cámara de que forma parte, una cuestión de privilegio que derivó en una serie de incidentes que se prolongaron por espacio de 90 minutos. Todo comenzó cuando el legislador misionero refirió a una audición difundida por Canal 7 de televisión y dijo: "...está dirigida por un hombre de dudosa contextura varonil y controlada por una mujer que llegó a los escaños de este cuerpo sin haber hecho en su vida cívica ningún mérito para llegar a él". En el ambiente parlamentario —singularmente caldeado para ese momento— quedó la impresión de que el legislador del MIR había aludido al señor Augusto Bonardo y a la ex diputada nacional Nélida Baigorria. Pero —como se verá— no había sido esa —por el primer aludido— la intención del diputado.

• Habla Bonardo

CRONICA se lanzó anoche mismo, sin pérdida de minutos, a la búsqueda de la réplica. Bajo aquella impresión que quedó flotando en los pasillos de la Cámara joven, se puso en contacto con el locutor animador de Canal 7. Y Augusto Bonardo, que también se había sentido aludido, fue bastante categórico:

"En el diputado Galeano —dijo— no se dan condiciones de hombre de bien. Al "show del petróleo" hay que desprestigiarlo para que no se sepa qué pasó. Galeano es el chico de los insultos. El malevito de comité que hay que mandar al frente cuando hay que tapar el cielo aunque sea con un harnero. Por otra parte les aseguro: No he perdido mis atributos varoniles. El escándalo no terminó. Eso, está claro".

Y se nos anidó una duda: ¿habría un duelo en ciernes?

• No es con Bonardo

Esta mañana, la situación cambió. Al menos en relación a uno de los protagonistas. CRONICA entrevistó, telefónicamente, al diputado Galeano. Y el diálogo fue este:

Periodista: Diputado Galeano... Vd. es un hombre repetidamente mencionado como presunto protagonista de cualquier presunto duelo. Por eso...

Dip. Galeano: (interrumpiendo) Esta mañana, por CRONICA, que reconozco que es un diario de alta circulación e impacto popular, me he enterado de que el señor Bonardo se siente aludido por mis manifestaciones de anoche...

Periodista: ¿Y Vd. no lo aludió a Bonardo?

Dip. Galeano: (terminante). De ninguna manera. Yo al señor Bonardo lo conozco solamente como un locutor que hizo el elogio de los fusilamientos de 1956. No me referí a él.

Periodista: ¿Entonces?

LA COSA no es con Bonardo sino con Francisco Petrone, director general de Canal 7, dijo el diputado Galeano.

Dip. Galeano: Aludí al director de Canal 7 de Televisión, Francisco Petrone.

Periodista: Eso es nuevo... ¿Entonces...Bonardo?

Dip. Galeano: Sus expresiones que recogió CRONICA no me pueden afectar. Es un hombre muy pequeño y no pienso ocuparme de él.

• No se Informó

De cualquier manera, las manifestaciones del diputado Galeano —exclusivas para CRONICA— no son conocidas todavía por el director de Canal 7 de TV. En horas de la mañana, desde nuestra redacción tratamos de comunicarnos con Francisco Petrone. El timbre del teléfono sonó insistentemente en su despacho. Pero hasta mediodía, no pudo establecerse la comunicación. Nadie contestó. Y volvió a plantearse otro interrogante: ¿Cómo reaccionará el protagonista de "Un héroe del mar"?

DOLAR: Sin Cambios

Sin variante alguna, en relación al cierre de la víspera, se cotizó hoy en el Mercado Unico de Cambios, el dólar estadounidense. Por su parte los demás signos monetarios extranjeros lo hicieron de la siguiente manera:

Libra Esterlina	402,85
Dólar Estadounidense	144,50
Francos Franceses	2.949,25
Liras	23,14
Pesetas	241,95
Marcos Alemanes	3.634,90
Florines Holandeses	3.999,75
Francos Belgas	290,50
Francos Suizos	3.345,45
Pesos Mexicanos	1.157,10
Pesos Uruguayos	639,35
Escudos Portugueses	504,30
Coronas Danesas	2.087,60
Coronas Noruegas	2.018,95
Coronas Suecas	2.813,70
Chelines Austriacos	560,65

Suspendió su Labor el Senado por la Muerte de Piragine Niveyro

Un cariz inesperado tuvo la reunión del Senado Nacional, que desde las 10.40, se hallaba reunido para continuar con la consideración del proyecto de ley del Poder Ejecutivo propugnando reformas en la estructura orgánica de la Corte Suprema de Justicia de la Nación. Participaba de la reunión, el Ministerio de Educación y Justicia de la Nación, doctor Alconada Aramburú, y cuando usaba de la palabra el senador Acuña, fue interrumpido por el senador Fassi (UCRB), quien en tono dramático anunció el fallecimiento del diputado Piragine Niveyro.

De inmediato, se resolvió pasar a un cuarto intermedio, haciendo uso de la palabra previamente varios legisladores, los que se refirieron a la trayectoria política del diputado fallecido. Seguidamente, los integrantes del cuerpo se dirigieron a la Cámara de Diputados donde rindieron homenaje al diputado doctor Piragine Niveyro.

A las 17.10, la Cámara Alta reanudó sus deliberaciones. **(Sigue la sesión).**

"ESQUEMA DE LA EVOLUCION SEXUAL"

Mañana, a las 19,45, el profesor Jorge Menéndez disertará sobre "esquema de la evolución sexual". La conferencia que se llevará a cabo en Esmeralda 779, 1er. piso, Dto. 11, tendrá altos caracteres ilustrativos e informativos. La entrada, como es habitual será libre. De esta forma el conocido psicólogo inicia una serie de importantes conferencias,

Zárate: Pagarán Salarios

LA PLATA, 14 (De nuestro coresponsal). — El gobernador de la provincia, doctor Marini, impartió precisas directivas en relación con los haberes que se adeudan a los obreros del frigorífico Smithfield. Con tal motivo viajó hoy a Zárate la comisión encargada de los pagos, presidida por el subsecretario de Trabajo, doctor Jorge Bravo.

Esta comisión informó que se pagará a los 1.300 obreros los salarios que corresponden a la primera y segunda quincenas del mes de julio. La semana entrante se abonarán los de la primera quincena de agosto.

• Gestión

Esta tarde habrá una reunión en la Presidencia entre el doctor Ricardo Illia y los miembros del Sindicato de la Carne de Zárate, que concurrirán acompañados por miembros del cuerpo ejecutivo de la Federación de la Carne. Durante la entrevista se tratará el problema de Zárate y el cumplimiento del acta suscripta el 10 de junio.

FATAP Insiste en Hablar con Illia

Por telegrama colacionado reiteró esta mañana FATAP un pedido urgente de audiencia al Presidente de la República "ante la imposibilidad de continuar prestando el servicio por insuficiencia económica". La entidad informa además al doctor Illia que el 19 del corriente tendrá lugar la convención nacional de la organización. Recuerda, además, en el telegrama, que en tres oportunidades FATAP reclamó al Presidente de la Nación una entrevista urgente para ponerlo al tanto de la situación que atraviesa el gremio.

TIEMPO

Máxima: 15°5, a las 14.15.
Mínima: A las 8.

9°5

Pronóst. para hoy: Nublado, algunos chaparrones y torm. eléctr. aclarando. Mañana: Bueno, algo nubl. y fresco.

Acusan al Gobierno de Especular con el Dólar y Despreocuparse de la Carestía

En un comunicado concebido en términos enérgicos, la CGT alude a la agitada sesión de ayer de la Cámara de Diputados, señalando que "debe lamentar una vez más" situaciones como las que han ocurrido en el recinto parlamentario. Destaca luego que "después de haber sufrido sucesivas postergaciones, debía tratarse en la oportunidad la sanción de una ley que solucionase una aberrante injusticia, que se encuentra señalada en uno de los ocho puntos del petitorio de la CGT". Al respecto subraya que "todo quedó en aguas de borrajas, quedando el importante problema postergado para dar privilegio a cuestiones de escasa trascendencia y de protocolo, como la autorización para la aceptación de condecoraciones extranjeras".

Más adelante se refiere a que "mientras el gobierno, mediante su equipo económico, prosigue realizando toda clase de especulaciones con el dólar, un problema como el angustioso aumento del costo de la vida le es totalmente indiferente". Finaliza el documento aludiendo al hecho de que Argentina, que siempre se destacó como exportador de productos alimenticios, se está transformando en importador de los mismos, destacando a renglón seguido que en tanto se acentúa la crisis económica, "allá, en la órbita oficial, los señores economistas del gobierno compran y venden dólares como si el pueblo necesitara esta situación para resolver sus apremiantes problemas de subsistencia".

AGRUPADOS

Academia 'La Veloz'
Enseña en Tránsito mod. 63
Atiende inclusive
SABADO Y DOMINGO
de 8 a 20 horas
Cerrito 34 T.E. 99-7745

GRATIFICARE
Devolución libros y comp. extraviad. trayecto Lanús a Valentín Alsina.
T. E. 208-1587

ENRIQUE GUZMAN Y VIOLETA RIVAS EN UN FILM ARGENTINO MEXICANO

ENRIQUE GUZMAN

VIOLETA RIVAS

CIUDAD DE MEXICO, 14 (ANSA). — El productor y director fílmico Emilio Gómez Curiel acaba de volver de Buenos Aires donde gestionó una coproducción mexicanoargentina. El rodaje, según lo informó, tendrá lugar en enero próximo. El guión será preparado por Alfredo Ruanova y se trata de una comedia musical cuyos protagonistas serán Enrique Guzmán y Violeta Rivas. Gómez Curiel tiene intenciones de llevar a otras figuras juveniles de su país al "cast" para completarlo. Posiblemente figure en el mismo el cantante argentino Juan Ramón.

Segunda Semana de "El Pecado Sueco"

El público ha respondido ampliamente al film "El pecado sueco", que entró en su segunda semana de exhibición en el cine Arizona. Film realizado por Bo Eiderberg, irrumpe en la cinematografía sueca con impulso arrollador. Su audacia parte de la indagación de problemas sociales importantes: un fenómeno de índole colectiva es el de la liberalidad en la juventud, que, con su inmadurez emocional, la arrastra a vivir experiencias perjudiciales y muchas veces irremediables.

En Suecia se tomó con cierta aprensión la presencia de este novel director, que se atrevía con un tema prohibido, desconfiaban de su imparcialidad, pero sabían, en el fondo, que cada día había más madres solteras en el país. Esa denuncia fue urticante para los suecos, pero la realidad estaba ahí como problema nacional.

En la interpretación se destacan los nombres de Inger Taube, Thommy Bergren y Lars Passgard (de valioso desempeño en "Detrás de un vidrio roto", de Ingmar Bergman).

Los Alemanes Harán su Película Más Cara

E. WALLACH

S. BOYD

O. SHARIF

J. MASON

BERLIN, 14 (France Presse). — "Gengis Khan" será la película más cara de todas las que hasta ahora se han rodado en Alemania. El presupuesto de esta coproducción germano-anglo-yugoslava se eleva, en efecto, a unos cuatro millones de dólares. Entre los protagonistas que figurarán en el genérico se encuentran los nombres de James Mason, Eli Wallach, Steven Boyd, Omar Shariff y Françoise Dorleac. El escenarista norteamericano Henry E. Levin ya ha comenzado los exteriores en Yugoslavia y los interiores se rodarán en los estudios de Spandau (Berlín occidental).

STEWART GRANGER, intérprete de "Marche o muera", film que se anticipa como pintura dramática de la liberación de Argelia.

"Marche o Muera"

PRIMER FILM SOBRE LA GUERRA DE ARGELIA

"Marche o muera", película que presentará muy en breve Ocean Film ha sido considerada como la primera que se filma sobre la guerra de Argelia; al menos por su veracidad, su vigencia y su pintura de excesiva crudeza e inhumana exposición de los aspectos políticos de una lucha fratricida.

Es un film polémico cien por ciento, se asegura; y uno de sus principales personajes es Ben Bled, jefe de la resistencia argelina y, en realidad, el actual político Ben Bella, vastamente conocido en todo el mundo. "Marche o muera" muestra en despiadadas imágenes la lucha entre el jefe de la resistencia y el capitán Le Blanc, de la Legión Extranjera. En ella interviene un grupo de actores de primera línea que encarnan a "individuos considerados criminales peligrosos, aventureros perseguidos por la Interpol, tratantes de blancas, que se agrupan en la Legión, pero que dan sus vidas, en defensa del patrimonio francés. El heroísmo de estos hombres y el fanatismo del ejército de Ben Bled chocan con la increíble fuerza que sólo surge cuando se lucha por un ideal.

"Marche o muera" ha sido dirigida por Frank Wisbar e interpretada por Stewart Granger, Dorian Gray, Mauricio Arena, Fausto Tozzi, Ricardo Garrone, Hans von Borsody, Peter Carsten, Carlos Casaravilla, Rafael Calvo e Ivo Garrini.

POPURRI

● NUEVO FILM DE ANSELMO DUARTE

RIO DE JANEIRO, 14 (ANSA). — Dentro de unos días comenzará a filmarse "Vereda de Salvacao", basado en una obra de Jorge Andrade, actualmente en cartelera en el "Teatro Brasileiro de Comedia". El film será dirigido por Anselmo Duarte. Su principal actor es Raúl Cortez, integrante del elenco del TBC.

● KATHERINE DUNHAM COREOGRAFA

RIO DE JANEIRO, 14 (ANSA). — Katherine Dunhan tendrá a su cargo algunas coreografías importantes para el film "La Biblia", dirigido por John Huston. En especial debe componer las coreografías espectaculares de la destrucción de Sodoma, del Diluvio Universal y del campamento organizado por Abraham.

Katherine viajará en los próximos días a Sicilia donde tendrá lugar el rodaje de esas secuencias.

● MONICA VITTI EN CINE INGLES

LONDRES, 14 (ANSA). — El diario londinense "Evening Standard", anunció que Mónica Vitti ha sido llamada para interpretar el personaje de "Modesty Blais", o sea el de una aventurera romántica y sofisticada, heroína de una tira cómica de ese diario. La historieta es muy popular en Inglaterra. Dentro de unos días Mónica se entrevistará en Roma con el productor del film, Joseph Janni, para concretar los términos del contrato.

"Cita Artística"

CONDUCIDA HABILMENTE por un actor y una escritora, que muestran desde hace un año y medio su responsabilidad y capacidad por LS6 Radio del Pueblo, ahora en su nuevo horario de los lunes a las 23.10, Bernard Silva y Fini Fructuoso entrevistan —como lo documenta el grabado— al escritor Alfredo Lima, actual director artístico de Radio Belgrano.

Sigue en el Francisco Canaro "El Vivo Vive del Zonzo"

Encabezada por Pepita Muñoz, Jesús Gómez y Agustín Castro Miranda, la compañía cómica que actúa en la sala del Francisco Canaro con "El vivo vive del zonzo", continúa atrayendo público. Y no es de extrañar pues la obra de Botta y Bronenberg tiene situaciones desopilantes y de franco tren reidero.

Consigue así la sala del barrio Constitución uno de sus éxitos más significativos de la temporada merced al particular juego histriónico de sus principales figuras y el afiatado grupo que colabora en partes de menor importancia.

AGUSTIN CASTRO MIRANDA

LA EX EMPERATRIZ SORAYA FRENTE A LA FILMADORA

ATENAS, 14 (France Presse). — La ex emperatriz Soraya empezó hoy su carrera cinematográfica al rodar la primera secuencia del film "Los tres rostros de una mujer", bajo la dirección de Mario Bologni, ante la Acropolis de Atenas. Se trata de un film formado por tres sketchs. El primero de ellos se titula "Los amantes célebres" y en él Soraya aparece al lado de Richard Harris. Un gentío de curiosos y turistas se había reunido desde temprano cerca del Acrópolis para presenciar los debuts de Soraya. Cuando apareció fue ovacionada y saludada en varias lenguas.

Soraya vestía un conjunto turquesa de pantalón y blusa y para los efectos de la filmación se puso un traje de noche de muselina negra. La breve escena que se filmó consiste en un encuentro entre Soraya y Richard Harris. Soraya se comportó con gran soltura, sin demostrar nerviosismo. La escena se repitió tres veces.

JUNE ALLYSON QUIERE DIVORCIARSE

SANTA ANA (California), 14 (Associated Press). — La actriz June Allyson presentó hoy demanda de divorcio contra el barbero A. Glenn Maxwell, con quien se casó hace 10 meses, acusándole de crueldad extrema.

En la demanda, la viuda del actor Dick Powell pide le sea devuelto su anterior nombre, June Allyson Powell.

Reponen un Film Ganador de Siete Grandes Premios

WILLIAM HOLDEN

Nos informa Columbia que el jueves 20 se repondrá en dos cines de esta capital "El puente sobre el río Kwai", film considerado como una obra clásica de la cinematografía mundial. Reúne un reparto internacional de extraordinarias figuras multiestelares, siendo encabezado su elenco por William Holden, Alec Guinness y Jack Hawkins, a quienes acompañan Sossue Hayakawa, James Donald, Ann Sears y Geoffrey Horne, dirigidos por David Lean.

"El puente sobre el río Kwai" fue ganadora de siete grandes premios de la Academia, incluyendo el de "la mejor película del año", además de otros 27 premios internacionales.

La trama se basa en un potente drama personal sobre los preceptos entre dos militares, el uno, el comandante japonés de un campo de concentración en las selvas de Burma, y el otro, un coronel británico llevado allí con un grupo de sus hombres.

ALEC GUINNESS

La Pareja Más Famosa y Discutida, Liz y Burton, Llegarán a Lima el 24

LIMA, 14 (ANSA). — La más famosa y discutida pareja del cine norteamericano, Liz Taylor y Richard Burton, visitará Lima. Los dos actores llegarán a la capital peruana el 24 de este mes, de paso a Río de Janeiro, donde Liz interpretará el rol principal de un film basado en "El cuarto del espejo", de María Teresa de Jesús, ganador del premio literario más importante de Brasil en 1963.

Crearon la Fundación "Ballet de Bs. Aires"

La Fundación Ballet de Buenos Aires ha sido creada con el objeto de difundir y elevar el arte del "ballet", sustentado por bases auténticas, partiendo de principios fundamentales e irreversibles de la danza de escuela.

Para concretar una acción acorde con lo anunciado, la Fundación Ballet de Buenos Aires contará con la participación de los elementos más representativos en el género, y consecuente con ello realizará espectáculos y toda clase de actos de divulgación oral, escrita, filmada y televisada acorde con los fundamentos sustentados.

Esmeralda Agoglia, Olga Ferri, Annemarie Heinrich, Amalia Lozano, Jascha Horestein, Gastón Jarry y Oscar Uboldi componen el cuadro de asesores artísticos. Director coreográfico será Roberto Giachero; Pedro Verdino, coordinador general; administrador, Federico Neumayer; artistas invitadas: Esmeralda Agoglia, Olga Ferri y María Santestevan; y primeras figuras: Susana Agüero, Rosemarie Achard, Violeta Janeiro, Nydia Neumayer, Martha Terrizano, Gustavo Mollajoli, Luis Agüero, Aurelio Bogado, Roberto Dimitrievich y Víctor Impaglione.

FICHA PERSONAL

Jorgelina

Aunque nadie lo crea, dice ser muy tímida. No pudimos comprobarlo. Su nombre es Jorgelina. El nuevo nuevo la ha contratado en forma exclusiva para su programa "El gran Music Hall Internacional", que se emite todos los jueves de 21 a 22. Cantando melodías itálicas nos hace olvidar todo problema doméstico. Tiene 21 años y com el lector puede apreciarlo los lleva con mucha señoría. Lo que no pudimos averiguar es el porqué de su actitud pensativa remedando la obra maestra de Rodin; si hubiéramos de elegir entre elp ensador del escultor francés y Jorgelina, no dudaríamos ni un momento: ella es de concepción más artística.

En la Mayor Intimidad se Casó Alain Delon

VENDOME, Francia, 14 (Associated Press). — El astro del cine francés Alain Delon, de 29 años de edad, contrajo enlace hoy en una ceremonia tan privada, que solo tres personas asistieron como testigos.

El actor se casó con Francine Canovas y la ceremonia fue celebrada por el alcalde de Vendome, cuya esposa actuó como dama de honor para la novia. Un amigo de Delon, Georges Beaume, fue el padrino.

CONTINUA EL FIRME EXITO DE "FIESTA BRAVA"

En el cine Hindú se exhibe "Fiesta Brava", la reposición que cuenta con la interpretación estelar de Esther Williams y Ricardo Montalban. Acaba de entrar en su segunda semana, índice elocuente del interés que está despertando en el público; y no es para menos pues se trata de una excelente muestra del cine de Hollywood, de gran valor formal y donde la fotografía y la música juegan papeles capitales.

La vida del toreo está captada con gran verdad y en su torno se desarrolla el argumento, de fuerte contenido emocional.

REUNIRA MIL MAGOS LA CIUDAD CONDAL

BARCELONA, 14 (ANSA) — Más de mil magos asistirán en esta ciudad en la primera semana de setiembre al IX Congreso Mágico Internacional. Acudirán representantes de 21 países, casi todos europeos y algunos americanos.

En el congreso se estudiarán diversas cuestiones relacionadas con el mundo de la magia.

TV PROGRAMA

15.15
- 13 Aún nos Queda la Lluvia

15.30
- 7 La Casa de Margarita Palacios

15.45
- 13 Telecine 13
  Largo metraje. "María Celeste", (argentina).

16
- 7 Mujeres a la Hora del Té
  Programa femenino.

16.30
- 11 Chiribilandia

17
- 7 Nueva Dimensión
  Programa astrológico.
- 9 Cerca, muy Cerca del Cielo

17.30
- 7 Botas de Siete Leguas
- 9 Cuando el Amor es más Fuerte que el Odio
  "La frontera de una vida".
- 11 El Pájaro Loco
  Serie de dibujos animados.
- 13 Vos y Yo... Toda la Vida
  Teleteatro.

18
- 9 Historia de Tres Encuentros
- 11 Hombre a Buen Precio
- 13 Panorama Hogareño

18.30
- 7 Lassie
- 9 Guillermo Tell
  "Los montañeses". Serie.
- 11 Simple y Amargo
- 13 El Amor Tiene Cara de Mujer

19
- 7 Jim de la Selva
- 9 Bat Masterson
- 11 Patrulla de Caminos
- 13 Papá lo Sabe Todo
  "Gran oportunidad de Kathy". Serie.

19.30
- 7 Noticiero TV
- 9 Caravana
  "Bernal Sierra". Serie.
- 11 Caza Submarina
- 13 Los Jinetes de Mackenzie

20
- 7 Cristina
  "El jeque". Serie.
- 11 Cheyenne
  "Oscura decisión". Serie.
- 13 Noticiero 13

20.10
- 13 Campeonato de Canciones
  Selección de canciones.

20.15
- 9 Notidiario

20.30
- 7 Hollywood a Través del Tiempo
- 9 Las Aventuras de Mike Barbieri y Bat Pelele
- 13 Mis Hijos y Yo

21
- 9 Super Show Chevrolet
- 11 Operación Ja Ja...
- 13 Doctor Cándido Pérez
  "Disgusto por el decomedar". Telecomedia.

21.30
- 13 Viendo a Biondi

22
- 7 Noticiero TV
- 9 Enigma
  "La muerte en el lago". Serie unitaria.
- 11 El Espectáculo Más Grande del Mundo
- 13 Una Manzana para Adán

22.15
- 7 Un Héroe del Mar

22.30
- 13 El Blanco... Los Delincuentes
  "Adiós hijos". Serie.

22.45
- 7 Hora de Cierre

22.55
- 9 Notidiario

23
- 9 Cita con la Muerte
- 11 Reporter ESSO

23.15
- 11 PronostIKA
  Pronóstico meteorológico.

23.20
- 11 Apelación Pública

23.30
- 9 Sumario a Nuestro Tiempo
- 13 Noticiero 13

23.45
- 7 Noticiero TV
- 13 La Hora Once
  "Alucinación". Serie.

0.30
- 7 El Último Café
- 11 Palabras de Vida
- 13 Cine de Trasnoche
  "Las abandonadas", (mexicana).

2
- 13 Un Momento de Meditación

LA NACIONAL DE HOY: 38.199

1
1017..600
1090..600
1095..600
1142..600
1161..600
1176..600
1213..600
1368..600
1462..600
1505..600
1583..600
1604..600
1661..600
1662..600
1847..600
1848..600

2
2206..600
2255..600
2297..600
2320 con $ 6.000
2346..600
2382..600
2388..600
2597..600
2646..600
2647..600
2671..600
2885..600
2941..600
2956..600

3
3072..600
3139..600
3179..600
3394..600
3436..3000
3454..600
3495..600
3658..600
3750..600
3801..600
3812..600
3817..600
3887..600
3919..600
3953..600
3962..600

4
4084..1500
4091..600
4135..600
4219..600
4230..600
4243..600
4252..600
4271..600
4272..600
4357..600
4446..600
4455..600
4479..600
4505..600
4589..600
4624..600
4654..600
4668..600
4682..600
4764..600
4820..3000
4827 con aprox. $ 7.500
4828 con $ 300.000
4829 con aprox. $ 7.500
4872..600
4907..600
4971..600
4994..600

5
5157..600
5174..600
5284..600
5301..600
5351..600
5454..600
5633..600
5740..600
5755..600
5766..600
5793..600
5862..600
5894..600
5919..600

6
6053..600
6064..600
6071..600
6076..600
6117..600
6134..600
6225..600
6305..600
6349..600
6407..1500
6427..600
6500..600
6546..600
6561 con $ 12.000
6584..600
6592..600
6635..600
6678..600
6779..600
6990..600

7
7039..600
7207..600
7268..600
7338..600
7408..600
7473..600
7565..600
7678..1500
7726..600
7753..600
7937..600

8
8010..600
8042..600
8065..600
8148..600
8576..600
8598..600
8602..600
8610..600
8611..600
8621..600
8646..600
8726..600
8741..600
8744..600
8755..600
8844..600

9
9070..600
9089..600
9164..600
9188..600
9214..600
9244..600
9278..600
9395..600
9502..600
9622..600
9747..600
9800..600
9809..600

10
10043..600
10097..600
10099..600
10139..600
10210..600
10234..600
10334..600
10338..600
10562..1500
10649..600
10780..600
10998..600

11
11026..600
11112..600
11125..600
11258..600
11270..600
11311..600
11415..600
11462..600
11516..600
11553..600
11574..600
11592..600
11620..600
11624..600
11816..600
11872..600

12
12000..600
12063..600
12067..600
12099..600
12153..600
12341..600
12385..600
12423..600
12430..600
12473..600
12517 con $ 21.000
12580..600
12635..600
12642..600
12741..600
12805..600
12886..600
12899..600
12946..600

13
13041..600
13155..600
13166..600
13214..600
13236..1500
13279..600
13337..600
13487..600
13547..600
13572..600
13626..600
13670..600
13741..600
13762..600
13766..1500
13775..600
13820..600
13838..600
13878 con $ 12.000
13895..600
13944..600
13992..600

14
14019..600
14094..600
14222..600
14250..600
14275..600
14375..600
14377..600
14536..600
14659..600
14711..600
14764..600
14791..600
14845..600
14986..600

15
15086..600
15234..1500
15235..600
15236..600
15276..600
15460..600
15710..600
15784..600
15827 con $ 6.000

16
16013..600
16091 con $ 6.000
16093..600
16176..600
16187..600
16189..600
16283..600
16306..600
16404..600
16538..600
16560..600
16615..600
16657..600
16694..600
16761..600
16872..600
16876..600

17
17076..600
17087..600
17126..600
17151..600
17176..600
17209..3000
17259..600
17331..600
17406..600
17493..600
17555..600
17660..600
17687..600
17688..600
17695..600
17766..600
17772..600
17837..600
17876..600

18
18082..600
18108..1500
18119..600
18121..600
18125 con $ 12.000
18131..600
18222..600
18284..600
18292..600
18345..600
18387..600
18418..600
18420..600
18525..600
18535..600
18601..600
18625..600
18633..600
18732..600
18784..600
18867..600
18911..600
18997..600

19
19032..600
19173..1500
19180..600
19218..600
19266..600
19271..600
19287..600
19356..600
19381..600
19469..600
19517..1500
19534..600
19555..600
19580..600
19615..600
19711..600
19724 con $ 12.000
19742..600
19755..600
19762..600
19820..600
19831..600
19836..600
19965..600
19984..600

20
20014..600
20107..1500
20185..600
20205..600
20298..600
20441..600
20528..600
20569..600
20589..600
20663..600
20705..3000
20733..600
20752..600
20771..600

21
21017..600
21114..600
21143..600
21150..600
21247..3000
21346..600
21382..600
21455..600
21527..600
21575..600
21619..600
21630..600
21804..600
21913..600

22
22020..600
22057..600
22166..600
22172..600
22293..600
22299..600
22308..600
22348..600
22592..600
22625..600
22750..600
22840..600
22945..600

23
23024..600
23065..600
23084..600
23087..600
23094..600
23096 con $ 6.000
23165..600
23226..1500
23265..600
23371 con $ 6.000
23419..600
23520..600
23583..600
23601..600
23604..600
23711..600
23715..600
23749..600
23779..600
23793..600
23802..600
23935..600
23937..600

24
24008..600
24016..600
24050..600
24101 con $ 12.000
24214..600
24220..3000
24228..600
24323..600
24330..600
24409..600
24445..600
24452..600
24480..600
24490..3000
24511..600
24574 con $ 6.000
24622..600
24672..600
24744..600
24763..600
24840..600
24876..600
24928..3000

25
25035..600
25086..600
25140..3000
25229..600
25348..600
25545..600
25711..600
25717..600

26
26006..600
26579 con $ 75.000
26613..600
26800..600
26830..600
26842..600

27
27201..600
27216..600
27381..1500
27386..600
27480..600
27501..600
27628..600
27684..600
27783..600
27802..600
27837 con $ 21.000
27859..600
27866..600
27932..600
27993..600

28
28138..600
28237..600
28271..600
28334..600
28462..600
28468..600
28535..600
28572..1500
28604..600
28656..600
28745..600
28792..600
28839..600
28857..600
28880..600
28940..600
28953..600

29
29015..600
29129..600
29139..600
29174..600
29180..600
29405..600
29407..600
29471..600
29481..600
29732..600
29801..600
29905..600
29960..600
29972..600

30
30241..600
30313..600
30342..600
30408..600
30482..600
30494..600
30692..600
30817..600
30830..600
30996..600

31
31015..600
31045..600
31049..600
31089..600
31118..600
31136..600
31277..600
31356..600
31362..600
31493..600
31546..600
31575..600
31577..600
31642..600
31653..600
31679..600
31821..600
31834..600

32
32023..600
32037..600
32085..600
32086..600
32166..600
32185..600
32195..600
32211..600
32234..600
32323..600
32333..600
32407..600
32502..600
32578..600
32600..600
32615..600
32674..600
32679..3000
32731..600
32739..600
32818 con $ 6.000
32840..600
32842..600
32868..600
32905..600
32989..600
32990..600

33
33063..600
33122..600
33178..1500
33234..600
33245..600
33249..600
33299..600
33493..600
33533..600
33602..600
33684..600
33731..600
33803..600
33838..3000
33853..1500
33860..600
33886 con $ 30.000
33888..1500
33901 con $ 6.000
33919..600
33974..600

34
34089..600
34207..1500
34318..600
34337..600
34495..600
34537..600
34693..600
34707..600
34731..600
34743..600
34775..600
34803 con aprox. $ 3.750
34804 con $ 150.000
34805 con aprox. $ 3.750
34866..600
34972..600

35
35019..600
35028..600
35087..600
35112..600
35179..600
35180..600
35230..600
35246..600
35271..600
35572..600
35598..600
35699..600
35764..600
35786..600
35809..600
35988..600

36
36040..600
36076..600
36244..600
36326..600
36391..600
36529..600
36634..600
36647..600
36674..600
36899..600
36939..600
36992..600

37
37039..600
37163..600
37189..600
37285..600
37288..600
37306..600
37463..600
37514..600
37578..600
37601..600
37603..600
37699..600
37810..600
37816..600
37833..600
37847..600
37902..600
37946..600

38
38097..600
38116..600
38133..600
38197 con aprox. $ 15.000
38198 con aprox. $ 30.195
38199 con $ 1.800.000
38200 con aprox. $ 30.195
38201 con aprox. $ 15.000
38255..600
38333..600
38389..600
38422..600
38470..600
38477..600
38500..600
38560..600
38577..600
38617..600
38645..600
38665..600
38667..600
38739..600
38830..600
38845..600
38941..600

39
39075..600
39117..600
39143..600
39269..600
39287..600
39323..600
39465..600
39475..600
39477..3000
39512..600
39640..600
39689..600
39762..600
39947..600

40
40005..600
40007..600
40025..600
40033..600
40036..600
40161..600
40172..600
40199..600
40301..600
40465..600
40694..600
40750..600
40838..600

41
41015..600
41070..600
41135..600
41309..600
41343..600
41355..600
41439..600
41568..600
41572..600
41640..600
41646..600
41649..600
41665..600
41747..600
41753..600
41854..1500
41930..600
41942..600
41991..600

42
42047..600
42092..600
42124..600
42360..1500
42437..600
42491..600
42773..600
42782..600
42783..600
42852..600
42932..600

TERMINACIONES

Los números que Terminan en

199

tienen premio de $ 1.740

los que terminan en

99

tienen premio de $ 780

y los que terminan en

9

tienen premio de $ 390

1	2	3	4	5	6	7	8	9	10	11	12	13	14	15	16	17	18	19	20	21	22	23	24	25	26	27	28	29	30	31	32	33	34	35	36	37	38	39	40	41	42
1008	2009	3010	4000	5001	6002	7003	8004	9005	10006	11007	12008	13009	14010	15000	16001	17002	18003	19004	20005	21006	22007	23008	24009	25010	26000	27001	28002	29003	30004	31005	32006	33007	34008	35009	36010	37000	38001	39002	40003	41004	42005
1019	2020	3021	4011	5012	6013	7014	8015	9016	10017	11018	12019	13020	14021	15011	16012	17013	18014	19015	20016	21017	22018	23019	24020	25021	26011	27012	28013	29014	30015	31016	32017	33018	34019	35020	36021	37011	38012	39013	40014	41015	42016
1030	2031	3032	4022	5023	6024	7025	8026	9027	10028	11029	12030	13031	14032	15022	16023	17024	18025	19026	20027	21028	22029	23030	24031	25032	26022	27023	28024	29025	30026	31027	32028	33029	34030	35031	36032	37022	38023	39024	40025	41026	42027
1041	2042	3043	4033	5034	6035	7036	8037	9038	10039	11040	12041	13042	14043	15033	16034	17035	18036	19037	20038	21039	22040	23041	24042	25043	26033	27034	28035	29036	30037	31038	32039	33040	34041	35042	36043	37033	38034	39035	40036	41037	42038
1052	2053	3054	4044	5045	6046	7047	8048	9049	10050	11051	12052	13053	14054	15044	16045	17046	18047	19048	20049	21050	22051	23052	24053	25054	26044	27045	28046	29047	30048	31049	32050	33051	34052	35053	36054	37044	38045	39046	40047	41048	42049
1063	2064	3065	4055	5056	6057	7058	8059	9060	10061	11062	12063	13064	14065	15055	16056	17057	18058	19059	20060	21061	22062	23063	24064	25065	26055	27056	28057	29058	30059	31060	32061	33062	34063	35064	36065	37055	38056	39057	40058	41059	42060
1074	2075	3076	4066	5067	6068	7069	8070	9071	10072	11073	12074	13075	14076	15066	16067	17068	18069	19070	20071	21072	22073	23074	24075	25076	26066	27067	28068	29069	30070	31071	32072	33073	34074	35075	36076	37066	38067	39068	40069	41070	42071
1085	2086	3087	4077	5078	6079	7080	8081	9082	10083	11084	12085	13086	14087	15077	16078	17079	18080	19081	20082	21083	22084	23085	24086	25087	26077	27078	28079	29080	30081	31082	32083	33084	34085	35086	36087	37077	38078	39079	40080	41081	42082
1096	2097	3098	4088	5089	6090	7091	8092	9093	10094	11095	12096	13097	14098	15088	16089	17090	18091	19092	20093	21094	22095	23096	24097	25098	26088	27089	28090	29091	30092	31093	32094	33095	34096	35097	36098	37088	38089	39090	40091	41092	42093
1107	2108	3109	4099	5100	6101	7102	8103	9104	10105	11106	12107	13108	14109	15099	16100	17101	18102	19103	20104	21105	22106	23107	24108	25109	26099	27100	28101	29102	30103	31104	32105	33106	34107	35108	36109	37099	38100	39101	40102	41103	42104
1118	2119	3120	4110	5111	6112	7113	8114	9115	10116	11117	12118	13119	14120	15110	16111	17112	18113	19114	20115	21116	22117	23118	24119	25120	26110	27111	28112	29113	30114	31115	32116	33117	34118	35119	36120	37110	38111	39112	40113	41114	42115
1129	2130	3131	4121	5122	6123	7124	8125	9126	10127	11128	12129	13130	14131	15121	16122	17123	18124	19125	20126	21127	22128	23129	24130	25131	26121	27122	28123	29124	30125	31126	32127	33128	34129	35130	36131	37121	38122	39123	40124	41125	42126
1140	2141	3142	4132	5133	6134	7135	8136	9137	10138	11139	12140	13141	14142	15132	16133	17134	18135	19136	20137	21138	22139	23140	24141	25142	26132	27133	28134	29135	30136	31137	32138	33139	34140	35141	36142	37132	38133	39134	40135	41136	42137
1151	2152	3153	4143	5144	6145	7146	8147	9148	10149	11150	12151	13152	14153	15143	16144	17145	18146	19147	20148	21149	22150	23151	24152	25153	26143	27144	28145	29146	30147	31148	32149	33150	34151	35152	36153	37143	38144	39145	40146	41147	42148
1162	2163	3164	4154	5155	6156	7157	8158	9159	10160	11161	12162	13163	14164	15154	16155	17156	18157	19158	20159	21160	22161	23162	24163	25164	26154	27155	28156	29157	30158	31159	32160	33161	34162	35163	36164	37154	38155	39156	40157	41158	42159
1173	2174	3175	4165	5166	6167	7168	8169	9170	10171	11172	12173	13174	14175	15165	16166	17167	18168	19169	20170	21171	22172	23173	24174	25175	26165	27166	28167	29168	30169	31170	32171	33172	34173	35174	36175	37165	38166	39167	40168	41169	42170
1184	2185	3186	4176	5177	6178	7179	8180	9181	10182	11183	12184	13185	14186	15176	16177	17178	18179	19180	20181	21182	22183	23184	24185	25186	26176	27177	28178	29179	30180	31181	32182	33183	34184	35185	36186	37176	38177	39178	40179	41180	42181
1195	2196	3197	4187	5188	6189	7190	8191	9192	10193	11194	12195	13196	14197	15187	16188	17189	18190	19191	20192	21193	22194	23195	24196	25197	26187	27188	28189	29190	30191	31192	32193	33194	34195	35196	36197	37187	38188	39189	40190	41191	42192
1206	2207	3208	4198	5199	6200	7201	8202	9203	10204	11205	12206	13207	14208	15198	16199	17200	18201	19202	20203	21204	22205	23206	24207	25208	26198	27199	28200	29201	30202	31203	32204	33205	34206	35207	36208	37198	38199	39200	40201	41202	42203
1217	2218	3219	4209	5210	6211	7212	8213	9214	10215	11216	12217	13218	14219	15209	16210	17211	18212	19213	20214	21215	22216	23217	24218	25219	26209	27210	28211	29212	30213	31214	32215	33216	34217	35218	36219	37209	38210	39211	40212	41213	42214
1228	2229	3230	4220	5221	6222	7223	8224	9225	10226	11227	12228	13229	14230	15220	16221	17222	18223	19224	20225	21226	22227	23228	24229	25230	26220	27221	28222	29223	30224	31225	32226	33227	34228	35229	36230	37220	38221	39222	40223	41224	42225
1239	2240	3241	4231	5232	6233	7234	8235	9236	10237	11238	12239	13240	14241	15231	16232	17233	18234	19235	20236	21237	22238	23239	24240	25241	26231	27232	28233	29234	30235	31236	32237	33238	34239	35240	36241	37231	38232	39233	40234	41235	42236
1250	2251	3252	4242	5243	6244	7245	8246	9247	10248	11249	12250	13251	14252	15242	16243	17244	18245	19246	20247	21248	22249	23250	24251	25252	26242	27243	28244	29245	30246	31247	32248	33249	34250	35251	36252	37242	38243	39244	40245	41246	42247
1261	2262	3263	4253	5254	6255	7256	8257	9258	10259	11260	12261	13262	14263	15253	16254	17255	18256	19257	20258	21259	22260	23261	24262	25263	26253	27254	28255	29256	30257	31258	32259	33260	34261	35262	36263	37253	38254	39255	40256	41257	42258
1272	2273	3274	4264	5265	6266	7267	8268	9269	10270	11271	12272	13273	14274	15264	16265	17266	18267	19268	20269	21270	22271	23272	24273	25274	26264	27265	28266	29267	30268	31269	32270	33271	34272	35273	36274	37264	38265	39266	40267	41268	42269
1283	2284	3285	4275	5276	6277	7278	8279	9280	10281	11282	12283	13284	14285	15275	16276	17277	18278	19279	20280	21281	22282	23283	24284	25285	26275	27276	28277	29278	30279	31280	32281	33282	34283	35284	36285	37275	38276	39277	40278	41279	42280
1294	2295	3296	4286	5287	6288	7289	8290	9291	10292	11293	12294	13295	14296	15286	16287	17288	18289	19290	20291	21292	22293	23294	24295	25296	26286	27287	28288	29289	30290	31291	32292	33293	34294	35295	36296	37286	38287	39288	40289	41290	42291
1305	2306	3307	4297	5298	6299	7300	8301	9302	10303	11304	12305	13306	14307	15297	16298	17299	18300	19301	20302	21303	22304	23305	24306	25307	26297	27298	28299	29300	30301	31302	32303	33304	34305	35306	36307	37297	38298	39299	40300	41301	42302
1316	2317	3318	4308	5309	6310	7311	8312	9313	10314	11315	12316	13317	14318	15308	16309	17310	18311	19312	20313	21314	22315	23316	24317	25318	26308	27309	28310	29311	30312	31313	32314	33315	34316	35317	36318	37308	38309	39310	40311	41312	42313
1327	2328	3329	4319	5320	6321	7322	8323	9324	10325	11326	12327	13328	14329	15319	16320	17321	18322	19323	20324	21325	22326	23327	24328	25329	26319	27320	28321	29322	30323	31324	32325	33326	34327	35328	36329	37319	38320	39321	40322	41323	42324
1338	2339	3340	4330	5331	6332	7333	8334	9335	10336	11337	12338	13339	14340	15330	16331	17332	18333	19334	20335	21336	22337	23338	24339	25340	26330	27331	28332	29333	30334	31335	32336	33337	34338	35339	36340	37330	38331	39332	40333	41334	42335
1349	2350	3351	4341	5342	6343	7344	8345	9346	10347	11348	12349	13350	14351	15341	16342	17343	18344	19345	20346	21347	22348	23349	24350	25351	26341	27342	28343	29344	30345	31346	32347	33348	34349	35350	36351	37341	38342	39343	40344	41345	42346
1360	2361	3362	4352	5353	6354	7355	8356	9357	10358	11359	12360	13361	14362	15352	16353	17354	18355	19356	20357	21358	22359	23360	24361	25362	26352	27353	28354	29355	30356	31357	32358	33359	34360	35361	36362	37352	38353	39354	40355	41356	42357
1371	2372	3373	4363	5364	6365	7366	8367	9368	10369	11370	12371	13372	14373	15363	16364	17365	18366	19367	20368	21369	22370	23371	24372	25373	26363	27364	28365	29366	30367	31368	32369	33370	34371	35372	36373	37363	38364	39365	40366	41367	42368
1382	2383	3384	4374	5375	6376	7377	8378	9379	10380	11381	12382	13383	14384	15374	16375	17376	18377	19378	20379	21380	22381	23382	24383	25384	26374	27375	28376	29377	30378	31379	32380	33381	34382	35383	36384	37374	38375	39376	40377	41378	42379
1393	2394	3395	4385	5386	6387	7388	8389	9390	10391	11392	12393	13394	14395	15385	16386	17387	18388	19389	20390	21391	22392	23393	24394	25395	26385	27386	28387	29388	30389	31390	32391	33392	34393	35394	36395	37385	38386	39387	40388	41389	42390
1404	2405	3406	4396	5397	6398	7399	8400	9401	10402	11403	12404	13405	14406	15396	16397	17398	18399	19400	20401	21402	22403	23404	24405	25406	26396	27397	28398	29399	30400	31401	32402	33403	34404	35405	36406	37396	38397	39398	40399	41400	42401
1415	2416	3417	4407	5408	6409	7410	8411	9412	10413	11414	12415	13416	14417	15407	16408	17409	18410	19411	20412	21413	22414	23415	24416	25417	26407	27408	28409	29410	30411	31412	32413	33414	34415	35416	36417	37407	38408	39409	40410	41411	42412
1426	2427	3428	4418	5419	6420	7421	8422	9423	10424	11425	12426	13427	14428	15418	16419	17420	18421	19422	20423	21424	22425	23426	24427	25428	26418	27419	28420	29421	30422	31423	32424	33425	34426	35427	36428	37418	38419	39420	40421	41422	42423
1437	2438	3439	4429	5430	6431	7432	8433	9434	10435	11436	12437	13438	14439	15429	16430	17431	18432	19433	20434	21435	22436	23437	24438	25439	26429	27430	28431	29432	30433	31434	32435	33436	34437	35438	36439	37429	38430	39431	40432	41433	42434
1448	2449	3450	4440	5441	6442	7443	8444	9445	10446	11447	12448	13449	14450	15440	16441	17442	18443	19444	20445	21446	22447	23448	24449	25450	26440	27441	28442	29443	30444	31445	32446	33447	34448	35449	36450	37440	38441	39442	40443	41444	42445
1459	2460	3461	4451	5452	6453	7454	8455	9456	10457	11458	12459	13460	14461	15451	16452	17453	18454	19455	20456	21457	22458	23459	24460	25461	26451	27452	28453	29454	30455	31456	32457	33458	34459	35460	36461	37451	38452	39453	40454	41455	42456
1470	2471	3472	4462	5463	6464	7465	8466	9467	10468	11469	12470	13471	14472	15462	16463	17464	18465	19466	20467	21468	22469	23470	24471	25472	26462	27463	28464	29465	30466	31467	32468	33469	34470	35471	36472	37462	38463	39464	40465	41466	42467
1481	2482	3483	4473	5474	6475	7476	8477	9478	10479	11480	12481	13482	14483	15473	16474	17475	18476	19477	20478	21479	22480	23481	24482	25483	26473	27474	28475	29476	30477	31478	32479	33480	34481	35482	36483	37473	38474	39475	40476	41477	42478
1492	2493	3494	4484	5485	6486	7487	8488	9489	10490	11491	12492	13493	14494	15484	16485	17486	18487	19488	20489	21490	22491	23492	24493	25494	26484	27485	28486	29487	30488	31489	32490	33491	34492	35493	36494	37484	38485	39486	40487	41488	42489
1503	2504	3505	4495	5496	6497	7498	8499	9500	10501	11502	12503	13504	14505	15495	16496	17497	18498	19499	20500	21501	22502	23503	24504	25505	26495	27496	28497	29498	30499	31500	32501	33502	34503	35504	36505	37495	38496	39497	40498	41499	42500
1514	2515	3516	4506	5507	6508	7509	8510	9511	10512	11513	12514	13515	14516	15506	16507	17508	18509	19510	20511	21512	22513	23514	24515	25516	26506	27507	28508	29509	30510	31511	32512	33513	34514	35515	36516	37506	38507	39508	40509	41510	42511
1525	2526	3527	4517	5518	6519	7520	8521	9522	10523	11524	12525	13526	14527	15517	16518	17519	18520	19521	20522	21523	22524	23525	24526	25527	26517	27518	28519	29520	30521	31522	32523	33524	34525	35526	36527	37517	38518	39519	40520	41521	42522
1536	2537	3538	4528	5529	6530	7531	8532	9533	10534	11535	12536	13537	14538	15528	16529	17530	18531	19532	20533	21534	22535	23536	24537	25538	26528	27529	28530	29531	30532	31533	32534	33535	34536	35537	36538	37528	38529	39530	40531	41532	42533
1547	2548	3549	4539	5540	6541	7542	8543	9544	10545	11546	12547	13548	14549	15539	16540	17541	18542	19543	20544	21545	22546	23547	24548	25549	26539	27540	28541	29542	30543	31544	32545	33546	34547	35548	36549	37539	38540	39541	40542	41543	42544
1558	2559	3560	4550	5551	6552	7553	8554	9555	10556	11557	12558	13559	14560	15550	16551	17552	18553	19554	20555	21556	22557	23558	24559	25560	26550	27551	28552	29553	30554	31555	32556	33557	34558	35559	36560	37550	38551	39552	40553	41554	42555
1569	2570	3571	4561	5562	6563	7564	8565	9566	10567	11568	12569	13570	14571	15561	16562	17563	18564	19565	20566	21567	22568	23569	24570	25571	26561	27562	28563	29564	30565	31566	32567	33568	34569	35570	36571	37561	38562	39563	40564	41565	42566
1580	2581	3582	4572	5573	6574	7575	8576	9577	10578	11579	12580	13581	14582	15572	16573	17574	18575	19576	20577	21578	22579	23580	24581	25582	26572	27573	28574	29575	30576	31577	32578	33579	34580	35581	36582	37572	38573	39574	40575	41576	42577
1591	2592	3593	4583	5584	6585	7586	8587	9588	10589	11590	12591	13592	14593	15583	16584	17585	18586	19587	20588	21589	22590	23591	24592	25593	26583	27584	28585	29586	30587	31588	32589	33590	34591	35592	36593	37583	38584	39585	40586	41587	42588
1602	2603	3604	4594	5595	6596	7597	8598	9599	10600	11601	12602	13603	14604	15594	16595	17596	18597	19598	20599	21600	22601	23602	24603	25604	26594	27595	28596	29597	30598	31599	32600	33601	34602	35603	36604	37594	38595	39596	40597	41598	42599
1613	2614	3615	4605	5606	6607	7608	8609	9610	10611	11612	12613	13614	14615	15605	16606	17607	18608	19609	20610	21611	22612	23613	24614	25615	26605	27606	28607	29608	30609	31610	32611	33612	34613	35614	36615	37605	38606	39607	40608	41609	42610
1624	2625	3626	4616	5617	6618	7619	8620	9621	10622	11623	12624	13625	14626	15616	16617	17618	18619	19620	20621	21622	22623	23624	24625	25626	26616	27617	28618	29619	30620	31621	32622	33623	34624	35625	36626	37616	38617	39618	40619	41620	42621
1635	2636	3637	4627	5628	6629	7630	8631	9632	10633	11634	12635	13636	14637	15627	16628	17629	18630	19631	20632	21633	22634	23635	24636	25637	26627	27628	28629	29630	30631	31632	32633	33634	34635	35636	36637	37627	38628	39629	40630	41631	42632
1646	2647	3648	4638	5639	6640	7641	8642	9643	10644	11645	12646	13647	14648	15638	16639	17640	18641	19642	20643	21644	22645	23646	24647	25648	26638	27639	28640	29641	30642	31643	32644	33645	34646	35647	36648	37638	38639	39640	40641	41642	42643
1657	2658	3659	4649	5650	6651	7652	8653	9654	10655	11656	12657	13658	14659	15649	16650	17651	18652	19653	20654	21655	22656	23657	24658	25659	26649	27650	28651	29652	30653	31654	32655	33656	34657	35658	36659	37649	38650	39651	40652	41653	42654
1668	2669	3670	4660	5661	6662	7663	8664	9665	10666	11667	12668	13669	14670	15660	16661	17662	18663	19664	20665	21666	22667	23668	24669	25670	26660	27661	28662	29663	30664	31665	32666	33667	34668	35669	36670	37660	38661	39662	40663	41664	42665
1679	2680	3681	4671	5672	6673	7674	8675	9676	10677	11678	12679	13680	14681	15671	16672	17673	18674	19675	20676	21677	22678	23679	24680	25681	26671	27672	28673	29674	30675	31676	32677	33678	34679	35680	36681	37671	38672	39673	40674	41675	42676
1690	2691	3692	4682	5683	6684	7685	8686	9687	10688	11689	12690	13691	14692	15682	16683	17684	18685	19686	20687	21688	22689	23690	24691	25692	26682	27683	28684	29685	30686	31687	32688	33689	34690	35691	36692	37682	38683	39684	40685	41686	42687
1701	2702	3703	4693	5694	6695	7696	8697	9698	10699	11700	12701	13702	14703	15693	16694	17695	18696	19697	20698	21699	22700	23701	24702	25703	26693	27694	28695	29696	30697	31698	32699	33700	34701	35702	36703	37693	38694	39695	40696	41697	42698
1712	2713	3714	4704	5705	6706	7707	8708	9709	10710	11711	12712	13713	14714	15704	16705	17706	18707	19708	20709	21710	22711	23712	24713	25714	26704	27705	28706	29707	30708	31709	32710	33711	34712	35713	36714	37704	38705	39706	40707	41708	42709
1723	2724	3725	4715	5716	6717	7718	8719	9720	10721	11722	12723	13724	14725	15715	16716	17717	18718	19719	20720	21721	22722	23723	24724	25725	26715	27716	28717	29718	30719	31720	32721	33722	34723	35724	36725	37715	38716	39717	40718	41719	42720
1734	2735	3736	4726	5727	6728	7729	8730	9731	10732	11733	12734	13735	14736	15726	16727	17728	18729	19730	20731	21732	22733	23734	24735	25736	26726	27727	28728	29729	30730	31731	32732	33733	34734	35735	36736	37726	38727	39728	40729	41730	42731
1745	2746	3747	4737	5738	6739	7740	8741	9742	10743	11744	12745	13746	14747	15737	16738	17739	18740	19741	20742	21743	22744	23745	24746	25747	26737	27738	28739	29740	30741	31742	32743	33744	34745	35746	36747	37737	38738	39739	40740	41741	42742
1756	2757	3758	4748	5749	6750	7751	8752	9753	10754	11755	12756	13757	14758	15748	16749	17750	18751	19752	20753	21754	22755	23756	24757	25758	26748	27749	28750	29751	30752	31753	32754	33755	34756	35757	36758	37748	38749	39750	40751	41752	42753
1767	2768	3769	4759	5760	6761	7762	8763	9764	10765	11766	12767	13768	14769	15759	16760	17761	18762	19763	20764	21765	22766	23767	24768	25769	26759	27760	28761	29762	30763	31764	32765	33766	34767	35768	36769	37759	38760	39761	40762	41763	42764
1778	2779	3780	4770	5771	6772	7773	8774	9775	10776	11777	12778	13779	14780	15770	16771	17772	18773	19774	20775	21776	22777	23778	24779	25780	26770	27771	28772	29773	30774	31775	32776	33777	34778	35779	36780	37770	38771	39772	40773	41774	42775
1789	2790	3791	4781	5782	6783	7784	8785	9786	10787	11788	12789	13790	14791	15781	16782	17783	18784	19785	20786	21787	22788	23789	24790	25791	26781	27782	28783	29784	30785	31786	32787	33788	34789	35790	36791	37781	38782	39783	40784	41785	42786
1800	2801	3802	4792	5793	6794	7795	8796	9797	10798	11799	12800	13801	14802	15792	16793	17794	18795	19796	20797	21798	22799	23800	24801	25802	26792	27793	28794	29795	30796	31797	32798	33799	34800	35801	36802	37792	38793	39794	40795	41796	42797
1811	2812	3813	4803	5804	6805	7806	8807	9808	10809	11810	12811	13812	14813	15803	16804	17805	18806	19807	20808	21809	22810	23811	24812	25813	26803	27804	28805	29806	30807	31808	32809	33810	34811	35812	36813	37803	38804	39805	40806	41807	42808
1822	2823	3824	4814	5815	6816	7817	8818	9819	10820	11821	12822	13823	14824	15814	16815	17816	18817	19818	20819	21820	22821	23822	24823	25824	26814	27815	28816	29817	30818	31819	32820	33821	34822	35823	36824	37814	38815	39816	40817	41818	42819
1833	2834	3835	4825	5826	6827	7828	8829	9830	10831	11832	12833	13834	14835	15825	16826	17827	18828	19829	20830	21831	22832	23833	24834	25835	26825	27826	28827	29828	30829	31830	32831	33832	34833	35834	36835	37825	38826	39827	40828	41829	42830
1844	2845	3846	4836	5837	6838	7839	8840	9841	10842	11843	12844	13845	14846	15836	16837	17838	18839	19840	20841	21842	22843	23844	24845	25846	26836	27837	28838	29839	30840	31841	32842	33843	34844	35845	36846	37836	38837	39838	40839	41840	42841
1855	2856	3857	4847	5848	6849	7850	8851	9852	10853	11854	12855	13856	14857	15847	16848	17849	18850	19851	20852	21853	22854	23855	24856	25857	26847	27848	28849	29850	30851	31852	32853	33854	34855	35856	36857	37847	38848	39849	40850	41851	42852
1866	2867	3868	4858	5859	6860	7861	8862	9863	10864	11865	12866	13867	14868	15858	16859	17860	18861	19862	20863	21864	22865	23866	24867	25868	26858	27859	28860	29861	30862	31863	32864	33865	34866	35867	36868	37858	38859	39860	40861	41862	42863
1877	2878	3879	4869	5870	6871	7872	8873	9874	10875	11876	12877	13878	14879	15869	16870	17871	18872	19873	20874	21875	22876	23877	24878	25879	26869	27870	28871	29872	30873	31874	32875	33876	34877	35878	36879	37869	38870	39871	40872	41873	42874
1888	2889	3890	4880	5881	6882	7883	8884	9885	10886	11887	12888	13889	14890	15880	16881	17882	18883	19884	20885	21886	22887	23888	24889	25890	26880	27881	28882	29883	30884	31885	32886	33887	34888	35889	36890	37880	38881	39882	40883	41884	42885
1899	2900	3901	4891	5892	6893	7894	8895	9896	10897	11898	12899	13900	14901	15891	16892	17893	18894	19895	20896	21897	22898	23899	24900	25901	26891	27892	28893	29894	30895	31896	32897	33898	34899	35900	36901	37891	38892	39893	40894	41895	42896
1910	2911	3912	4902	5903	6904	7905	8906	9907	10908	11909	12910	13911	14912	15902	16903	17904	18905	19906	20907	21908	22909	23910	24911	25912	26902	27903	28904	29905	30906	31907	32908	33909	34910	35911	36912	37902	38903	39904	40905	41906	42907
1921	2922	3923	4913	5914	6915	7916	8917	9918	10919	11920	12921	13922	14923	15913	16914	17915	18916	19917	20918	21919	22920	23921	24922	25923	26913	27914	28915	29916	30917	31918	32919	33920	34921	35922	36923	37913	38914	39915	40916	41917	42918
1932	2933	3934	4924	5925	6926	7927	8928	9929	10930	11931	12932	13933	14934	15924	16925	17926	18927	19928	20929	21930	22931	23932	24933	25934	26924	27925	28926	29927	30928	31929	32930	33931	34932	35933	36934	37924	38925	39926	40927	41928	42929
1943	2944	3945	4935	5936	6937	7938	8939	9940	10941	11942	12943	13944	14945	15935	16936	17937	18938	19939	20940	21941	22942	23943	24944	25945	26935	27936	28937	29938	30939	31940	32941	33942	34943	35944	36945	37935	38936	39937	40938	41939	42940
1954	2955	3956	4946	5947	6948	7949	8950	9951	10952	11953	12954	13955	14956	15946	16947	17948	18949	19950	20951	21952	22953	23954	24955	25956	26946	27947	28948	29949	30950	31951	32952	33953	34954	35955	36956	37946	38947	39948	40949	41950	42951
1965	2966	3967	4957	5958	6959	7960	8961	9962	10963	11964	12965	13966	14967	15957	16958	17959	18960	19961	20962	21963	22964	23965	24966	25967	26957	27958	28959	29960	30961	31962	32963	33964	34965	35966	36967	37957	38958	39959	40960	41961	42962
1976	2977	3978	4968	5969	6970	7971	8972	9973	10974	11975	12976	13977	14978	15968	16969	17970	18971	19972	20973	21974	22975	23976	24977	25978	26968	27969	28970	29971	30972	31973	32974	33975	34976	35977	36978	37968	38969	39970	40971	41972	42973
1987	2988	3989	4979	5980	6981	7982	8983	9984	10985	11986	12987	13988	14989	15979	16980	17981	18982	19983	20984	21985	22986	23987	24988	25989	26979	27980	28981	29982	30983	31984	32985	33986	34987	35988	36989	37979	38980	39981	40982	41983	42984
1998	2999		4990	5991	6992	7993	8994	9995	10996	11997	12998	13999		15990	16991	17992	18993	19994	20995	21996	22997	23998	24999		26990	27991	28992	29993	30994	31995	32996	33997	34998	35999		37990	38991	39992	40993	41994	42995

APROXIMACIONES

DEL PRIMER PREMIO

38.197
Con $ 15.000

38.198
Con $ 30.000

38.200
Con $ 30.000

38.201
Con $ 15.000

DEL SEGUNDO PREMIO

4.827
Con $ 7.500

4.829
Con $ 7.500

DEL TERCER PREMIO

34.803
Con $ 3.250

34.805
Con $ 3.250

Los Premios Mayores

1º $ 1.800.000 .. 38.199
2º „ 300.000 .. 4.828
3º „ 150.000 .. 34.804
4º „ 75.000 .. 26.579
5º „ 30.000 .. 33.886
6º „ 21.000 .. 12.517
7º „ 21.000 .. 27.837
8º „ 12.000 .. 6.561
9º „ 12.000 .. 13.878
10º „ 12.000 .. 18.125
11º „ 12.000 .. 19.724
12º „ 12.000 .. 24.101
13º „ 6.000 .. 2.320
14º „ 6.000 .. 15.827
15º „ 6.000 .. 16.091
16º „ 6.000 .. 23.096
17º „ 6.000 .. 23.371
18º „ 6.000 .. 24.574
19º „ 6.000 .. 32.818
20º „ 6.000 .. 33.901

QUINCE NUMEROS SIN SALIR EN TODAS LAS JUGADAS

La estadística constituye uno de los motivos de mayor atracción para determinar el número preferido. Ofrece, a la vez, detalles importantes, que deben tenerse en cuenta en el momento de las preferencias. En muchas oportunidades resultó una guía de acentuado valor, muy eficaz para determinar el número indicado y sostenerlo con entusiasmo. La matemática de los números se apuntala en la estadística, que fríamente refleja los que están en racha y señala, asimismo, los más remolones, como indicando que su salida está muy próxima. El éxito frecuente, que destaca CRONICA en sus columnas, de acuerdo al sistema más amplio que difunde, como mejor forma de tener informados a los lectores, dan la idea más precisa del acierto que acompaña a la estadística, cuyo valor adquiere proyecciones amplias en el intrincado entretenimiento de los números.

● 61 y 84, los Más Salidores

Las dos cifras más salidoras en lo que va del año son el 61 y 84. Se dieron cinco veces con el premio mayor en distintas jugadas. El 61 apareció por quinta vez el 12 del corriente en la lotería de Córdoba, favoreciendo al número 17661, y el 84 en la jugada de Provincia el 16 de julio, cuyo entero fue 22.184. Vale decir que están corriendo cabeza a cabeza en la estadística y dispuestos a desempatar.

● Quince Números Sin Salir

Se mantienen sin salir durante la actual temporada, quince números. Muy remolones, por cierto, pero que en cualquier momento pueden dar la satisfacción inmensa de figurar al tope en cualquiera de las jugadas. Habrá que tenerlos muy en cuenta y es, precisamente por ello, que los destacamos seguidamente:

00	29	53	62	80
13	30	54	72	85
14	33	59	73	95

● Jugadas del Mes de Setiembre

He aquí la fecha de los sorteos que se realizarán durante el próximo mes:

Días	Loterías	Premio Mayor	Premios	Horar.
2	Córdoba	$ 5.000.000	10	13
3	Provincia	„ 1.800.000	18	13
4	Nacional	„ 1.800.000	23	11
4	Montevideo	„ 1.000.000	10	14
5	Tucumán	„ 5.000.000	10	15
7	Montevideo	„ 500.000	5	14
9	Córdoba	„ 5.000.000	10	13
10	Provincia	„ 1.800.000	18	13
11	Nacional	„ 1.800.000	23	11
11	Montevideo	„ 1.000.000	10	14
12	Tucumán	„ 5.000.000	10	15
14	Tómbola	——	20	14
16	Córdoba	„ 5.000.000	10	13
17	Provincia	„ 1.800.000	18	13
18	Nacional	„ 1.800.000	23	11
18	Montevideo	„ 3.000.000	10	14
19	Tucumán	„ 5.000.000	10	15
21	Montevideo	„ 500.000	5	14
23	Córdoba	„ 5.000.000	10	13
23	Tómbola	——	20	14
24	Provincia	„ 1.800.000	18	13
25	Nacional	„ 1.800.000	23	11
25	Montevideo	„ 1.000.000	10	14
26	Tómbola	——	20	14
28	Montevideo	„ 500.000	5	14
30	Córdoba	„ 5.000.000	10	13
30	Tómbola	——	20	14

MONTEVIDEO

1º $ 1.000.000 .. 2.569
2º „ 100.000 .. 11.769
3º „ 20.000 .. 6.612
4º „ 10.000 .. 5.778
5º „ 10.000 .. 11.261
6º „ 5.000 .. 4.364
7º „ 5.000 .. 5.479
8º „ 5.000 .. 6.0?2
9º „ 5.000 .. 6.11?
10º „ 5.000 .. 7.074

Vuelve la Lotería de Tucumán a cerrar el ciclo semanal de sorteos. Hará jugar su acostumbrado programa de diez premios mayores, con la base de un premio tope de $ 5.000.000, al que secundan otros, con buenas recompensas, como para mantener el entusiasmo de todos aquellos que buscan en el azar la mejor forma de solucionar sus graves problemas. Rondarán por los bolilleros mágicos 42 millares, manteniendo la expectación creciente de los habitués que esperan el premio mayor con encendido entusiasmo.

Atrasado el 50

Se mantiene atrasado para esta lotería la terminación 50. No aparece favorecida con el premio máximo desde el 23 de julio de 1955, cuyo número premiado fue el 30.050. Otro número remiso es el 17, que no sale con el premio mayor desde el 29 de diciembre de 1958. Además de éstos, son atrasados los números 14, 55, 87 y 91.

Favorito el 15

El favorito para el sorteo de mañana es el 15 y las tres últimas cifras en 415. Destaca este número el hecho de ser las tres cifras más atrasadas en sus respectivos rubros. La centena 4, hace 41 sorteos que no sale favorecida; la decena 1, igual número de jugadas, y la unidad 5, 20 sorteos. De manera que está próximo a salir algunas de esas cifras y la coincidencia puede determinar al favoritismo que señalamos con crecido entusiasmo para este sorteo.

El Globo de la Suerte

TUCUMAN

10 premios, a las 15

1 de $ 5.000.000
1 „ „ 400.000
1 „ „ 120.000
1 „ „ 60.000
1 „ „ 40.000
5 „ „ 12.000

Las últimas 20 grandes

6.237	29.277
17.348	23.271
10.040	15.792
15.052	10.981
34.946	20.294
34.909	13.152
15.383	6.666
21.307	21.242
17.381	19.849
3.541	31.943

Atrasados a la grande

Centena 4
Hace 41 sorteos que no sale
Decena 1
Hace 41 sorteos que no sale
Unidad 5
Hace 20 sorteos que no sale
Favorito 415

Dos cifras atrasadas

50
No sale desde el 23-7-55
Número premiado: 30.050

Otros números atrasados

14 17 55 87 91

Atrasados a los premios

93	80	53	32
39 s.	38 s.	34 s.	33 s.

Centena	Decena	Unidad
7	8	3

Favorito: 783

Combinación factible
15 83

Sorteos de Agosto

DIA	LOTERIA		PREMIOS
15	Tucumán	5.000.000	10
17	Tómbola	——	20
19	Córdoba	5.000.000	10
20	Provincia	1.800.000	18
21	Nacional	1.800.000	20
21	Tómbola	——	20
23	Tucumán	5.000.000	10
24	Montevideo	6.000.000	10
26	Córdoba	5.000.000	10
27	Provincia	1.800.000	18
28	Nacional	1.800.000	20
31	Montevideo	500.000	5

ESPECTACULOS CINEMATOGRAFICOS

CENTRO

● **AMBASSADOR.** Lavalle 777 31-0760. A las 14, 16,05, 18.15, 20.40 y 23.05. Extraordinario estreno, primicia exclusiva de esta sala:

Corazones Heridos

con Deborah Kerr, Rayley Mills y John Mills. ¡Un film soberbio en todos los conceptos!

Corazones Heridos

El último gran éxito de Hollywood, dirigido por Ronald Neame. Maravilloso technicolor. Inc. men. 14 años). 20.15 y 22.40: Show musical.

● **ARIZONA.** Lavalle 727. 31-6967 EL PECADO SUECO; El deseo loco; P|p|m|18| años.

● **ARTE.** D. Norte 1156. 35-9604. En continuado desde las 14 hs. Platea $ 50. (Prog. proh. m|14|a.). 14, 16.15, 18.25, 20.40 y 22.50:

Una Eva y dos Adanes

Marilyn Monroe, T. Curtis, J. Lemmon.
Mañana: trasnoche: Amor sin barreras (inc. m|14|a.).

● **ASTOR.** Corrientes 746. 45-5541. 12, 13.55, 16, 18.15, 20.40 y 23.05: Suc. Arg.; y

La dama de las camelias

La obra maestra de A. Dumas, magníficamente captada por la divina G. GARBO, y junto a ella Robert Taylor (p|m|14|a.). Jueves: MARIA WALEWSKA. Coliseo: Charcas 1119. 44-0242. Recital BASIL RATHBONE. Abonos en venta a 2 funciones.

● **ATLANTIC.** Belg. 1260. 38-2726 LOS QUE OFENDEN AL SEXO EL MUNDO AL DESNUDO (Proh. men. 18 años). Continuado. Playa propia de estacionamiento gratis para nuestros clientes.

● **AVENIDA.** Av. de Mayo 675 De 11 a 24 hs. Noticiosos; Variedades; El último de los mohincanos, R. Scott. $ 15.

● **BROADWAY** C'tes. 1156. 35-2340 13.30, 15:30, 17.45, 20:20 y 23: Sensacional estreno, un film de PIETRO GERMI:

Seducida y abandonada

(Proh. m|18|a.). con S. Sandrelli, Saro Urzi; 19.50 y 22.50: A. vivo. Loc. en venta con 5 días de anticipación. Mañ.: Trasn.

● **CATALUÑA** C'tes. 2635. 47-0662 Cont. 14 hs. Sucedió en la Quinta Avenida; El ataque de los monstruos; Entre dos enemigos; Duendes nocturnos.

● **CECIL.** Defensa 845. 34-5461 LA FLECHA DE ORO; Festival de Toom y Jerry; Las siete espadas del vengador.

● **CINELANDIA.** Corrientes 1743. 40-6100 Cont. desde las 11 hs (Programa prohibido men. 18|a.) Nacida para gozar... reir
UN DIA DE LOCURA
Real descarnada brutal; Sección cortos y Variedades.

● **CERVANTES.** Belgrano 1320 38-2698. Cont. de Walt Disney en colores:

Los hijos del Cap. Grant

El perro que se creyó Mapache: Cuidado, profesora. Men. $ 50.

● **COLISEO.** Charcas 111. 44-0242 44-0242 y 41-1115. A las 15.15, 17.25, 20.05 y 22.40: Sucesos Argentinos y Dibujos en colores; 16, 18.05, 20.40 y 23.20:
4ª SEMANA DE EXITO

En pos del Sol

en magicolor (Apta para todo público). 19.40 y 22.20: Show musical. Localidades en venta con 3 días de anticip.
RECITALES DE BASIL RATHBONE
En venta abonos a dos funciones. Abono A: días 21 y 25, a las 22 hs. Abono B: días 23 y 26, a las 20 hs. Debut día 21.

● **DILECTO.** Cor'ba 1354. 44-5885 15.40, 19.05 y 22.40:
ESPOSAS Y AMANTES
14, 17.25 y 20.50:
ESCANDALOS IMPERIALES
$ 25.

● **ELECTRIC.** Lavalle 836. 35-1846. EL COLMO DE LA CARADURA. Bob Hope y M. Rooney; Kim de la India, en colores, E. Flynn.

● **FLORIDA.** Florida 171. G. Güemes. 34-0275. De 12 a 0.30 Excep. Prog. EL OCTAVO DIA DE LA SEMANA; DELITO EN LA ISLA DE LAS CABRAS Proh. men. 18 años). Platea $ 50

● **GAUMONT.** Rivad. 1635. 40-3050 Localid. numer. 13.30, 17.40 y 21.40: Noticiero y estreno en Super Cinerama:

El mundo está loco,

Loco, Loco, Loco; sin restricciones en technicolor, con un reparto estelar. 17.25 y 21.25: Show Musical. Loc. en venta para hoy y 14 días subsig.

● **GLORIA.** Av. de Mayo 1225 38-6966. Ext. Est. SECRETARIA PARA TODO, C. Sevilla; MARIA DOLORES; Marifé de Triana.

● **GRAN MITRE.** B. Mitre 1332 38-5591. ESTRENO: SECRETARIA PARA TODO; Carmen Sevilla MARIA DOLORES; Marifé de Triana. NO-DO.

● **GRAN REX.** Corrientes 857
E X C L U S I V A
A las 12.30, 14.50, 17.20, 20.10 y 23 horas: SEAN CONNERY y DANIELA BIANCHI en:

De Rusia con amour

(Proh. men. 18 años)
Acción sin tregua, violencia sin par, amor sin límite: esto es:

De Rusia con amour

A las 12.20, 14.55, 17.05, 19.55 y 22.45: NOTICIARIO ARG. A las 19.35 y 22.25: SHOW MUSICAL con: ARNOLD GRIFFIT y sus muchachos, canta R. Byrne.
Localidades en venta con 3 días de anticipación. Próximo estreno: EL DEPORTE PREDILECTO DEL HOMBRE, con Rock Hudson, en technicolor.

● **HINDU.** Lavalle 842. 35-1114. A las 12.50, 14.45, 16.40, 18.40, 20.50 y 23: R. Montalbán, en:
FIESTA BRAVA
con C. Charisse y E. Williams. (Sin restricciones).

● **IDEAL.** Suipacha 378. A las 13.55, 16.25, 18.15 y 22.20: Sucesos Argentinos; y

América América

(P|m|14 inc. m|18|a.). La expresión más fiel del genio directriz de ELIA KAZAN, en una realización extraordinaria. Coliseo: Grandes recitales de BASIL RATHBONE. En venta sobrantes de abonos.

● **IGUAZU.** Lavalle 940. 35-4431. 13, 14.40, 16.30, 18.30, 20.45 y 22.50: Walter Chiari, S. Pampanini: CONGRESO DE MARIDOS. Prohibida men. 18 años. Entrada a la sala con document.

● **LIBERTADOR.** Corrientes 1334. 40-7443. 14.15, 16.20, 18.25, 20.45 y 23.5:
KARIN, REINA ADOLESCENTE
13.50, 15.55, 18.10, 20.15 y 22.35- Not. y Acto vivo. Loc. num. con 3 días antic. (P|m|14|años).

● **LOS ANGELES.** C'tes. 1770 40-3742. A las 14.30, 16.35, 18.45, 20.55 y 23.10:
¡Apta para todo público!

La dama ligera

Divertida comedia en colores

La dama ligera

con James Robertson Justice, Leslie Phillips y Stanley Baxter. Ella era una bomba. El le arrimó fuego de amor y ...¡BUM!. Jueves 27: ¡Extraordinaria Superproducción en Eastmacolor!
O R O Y B A R R O
(Proh. m|18|a.), con Alan Bates. Premiada con el "Oso de Plata", en el Festival de Berlín.

● **LUXOR.** Lavalle 669. A las 12.55, 14.45, 16.40, 18.40, 20.50 y 23 horas: Ulla Jacobson, Jarl Kulle y Ulf Palme en la obra maestra de Alf Sjoberg:
KARIN, REINA ADOLESCENTE
(Proh. menores 14 años)

● **METRO.** Cerrito 570. 35-4219 A las 13.15, 15.29, 17.50, 20.25 y 23 horas:

María Walewska

(Pr|m|14|años). Greta Garbo, Charles Boyer; 15.13, 17.35, 19.55 y 22.30: Not. y Show.

● **METROPOLITAN.** C'tes. 1343 40-0816 y 1064. — 16.45, 21 hs. Variedades. 17.10 horas:

La Caída del Imperio Romano

(Inc. men. 14 años) Sophia Loren, Alec Guinness; 21.35:

La Caída del Imperio Romano

Stephen Boyd, James Mason, y C. Plummer: En superpanavisión 70 mm. Radiante Tecnicolor. Están en venta las localidades para hoy y 6 días siguientes. Boletería de 10 a 23 horas.

● **MONUMENTAL.** Lavalle 730 A las 13.35, 15.10, 16.55, 18.40 20.45 y 22.50: Un gran film con JORGE SALCEDO:
MUJERES PERDIDAS
(Proh. m|18|a.). Una película cruda... audaz... valiente..., con J. Salcedo, G. Lousek y un gran elenco.

● **MUNDIAL.** C'tes. 959. Cont. Actual. cómicos: Chaplin, 3 Chiflados, Gordo y Flaco; Espaguetti; Pato; Conejo Loco; Pluto; Noticioso.

● **NORMANDIE.** Lavalle 861. 12.30, 14.20, 16.15, 18.10, 20.30 22.55: Suc. Argentinos y

Un loco con suerte

Jerry Lewis. Color. Sin restricciones. La más perfecta locura jamás vista! Prox. SOLTEROS EN LUNA DE MIEL. Coliseo: Charcas 1119. 44-0242. Recital BASIL RATHBONE. Abonos en venta, 2 func. Debut día 21.

● **OCEAN.** Lavalle 739. A las 12.25, 14.35, 17.05, 19.50 y 22.40: Ugo Tognazzi, Nino Manfredi en
ALTA INFIDELIDAD
(Pr. men. 18 años). 19.35 y 22.25 S. Musical y Not. Mañ. y domingo: Trasnoche.

● **OPERA.** C'tes. 860. 35-1335. A las 14, 16.40, 19.45 y 22.50:

América América

La obra cumbre de ELIA KAZAN, considerada por la crítica de EE. UU., como la mejor película del año, con Stathis Giallelis. (Prohibida para menores de 14 e inconv. de 18 años). A las 13,40, 16,20, 19.30 y 22.30: Noticiero. A las 19.10 y 22.10: Gran show musical con OSVALDO NORTON.
En venta abonos a los grandes espectáculos coreográficos del
THE AMERICAN BALLET THEATRE
El gran suceso de la temporada de baile 1964. Nuestro próximo estreno: El film nacional:
EL OCTAVO INFIERNO
con Rosita Quintana, Leonardo Favio y Bárbara Mujica. Galería de Arte: Muestra de MANUEL ZORRILLA y MARIA MARININCHI.

● **PARAMOUNT.** Lav. 845. 35-0999. Continuado. 14.35, 16.25, 18.15, 20.40 y 22.40: Noticioso. 13, 14.45, 16.40, 19.05, 21.05, 23.15:

Week-End

(Proh. men. 18 a.). Dirección: Palle Kjaerulff-Schmidt. Próximo estreno: MORIR EN MADRID.

● **PARIS.** Lavalle 769. 31-2916. Continuado:
LOS QUE OFENDEN AL SEXO; LA VUELTA AL MUNDO EN 90 NOCHES (P|p|m|18|a.).

● **PREMIER.** C'tes. 1565. 46-2113. 14, 15.55, 18.05, 20.25 y 22.50: Suc. Argent., y

Los hijos del capitán Grant

de Walt Disney; en Technicolor. Sin restric. con M. Chevalier y H. Mills. Increíble aventura de Julio Verne. ¡Un terremoto de entretenimiento! 20.10 y 22.35: S. Musical. Próx. Est. EN BUSCA DEL AMOR.
COLISEO: Charcas 1119. Recitales: BASIL RATHBONE. Venta abono 2 funciones.

● **PRINCESA.** Suip. 460. 35-1112. Hoy, 13.10, 17.55 y 22.30 hs.:

Hatari

en Tech.; 15.55 y 20.30: SIETE DIAS DE MAYO. (Inc. m|14|a.).
Jueves próximo: Dos extraordinarias películas a $ 50. Los vencedores (Proh. m|18|a.); El tren de las 3.10 a Yuma, G. Ford.

● **RENACIMIENTO.** Lavalle 925. 35-1850. Extreno:
Gran doble programa. Cuéntame tu vida, G. Peck e I. Bergman; Tuyo es mi corazón, C. Grant e I. Bergman. A las 13, 14.35, 17.45 y 21.10: Cont. (Prog. p|m|14|a.).

● **ROSE MARIE.** Corrient. 780. 45-8448. — En cont. desde 13 hs Feriado $ 40. Días hábiles $ 30.

Esta dichosa muchacha

En technicolor
LUCRECIA BORGIA
(Prog. proh. men. 18 años).

● **SELECT LAVALLE.** Laval. 927. 35-0235. EL ULTIMO DE LOS VIKINGOS, con Cameron Mitchell, Isabelle Corey, en totalscope y kasnsmacolor. 13, 16.50 y 20.50 hs. Proh. men. 14 años ACUSADO DE HOMICIDIO, con Richard Chamberlain, N. Adams en panorámica. 15, 19 y 23 hs. Proh. men. 18 años. Platea $ 60. Continuado.

● **SUIPACHA.** Suipacha 442. 14, 16, 18, 20.30 y 23.50: Sucesos Argentinos; y

Dama ligera

(Apta para todo público). Con J. B. Justice y L. Phillips. S. Baxter. En brillantes colores. Notable comedia con risas, risas y más risas... ¡Con salsa inglesa! Jueves 20, estreno:
LA PISCINA
Con Dirk Bogarde.
Coliseo: Recital BASIL RATHBONE. Abonos a 2 funciones.

● **TROCADERO.** Lavalle 820. 35-1465. A las 14, 16.40, 19.20 y 22.15: Varied.; 14.25, 17.20 y 22.50
AYER, HOY Y MAÑANA
con Sofía Loren y M. Matroiani. En colores (Proh. m|18 a.).

● **GRAN UNION.** Independencia 2870. 97-2565. Calefacción permanente. Descuento a los sindicatos. Niños $ 25. Amor en Las Vegas, E. Presley; Avance en la retaguardia; Perseo el invencible. Sábado en trasnoche: El amante de cinco días.

ALMAGRO

● **ALCAZAR.** Corrtes. 4626. 86-3970

Duelo en la noche

Relámpago negro; La murga.

● **HOLLYWOOD.** Corrientes 4256. 86-4213. Cont. A las 17.35 y 22.50: Suc. Arg.; y IL BOOM, c|A. Sordi y G. M. Canale; 15.45 y 21: LA marcha sobre Roma, c|V Gassman y Ugo Tognazzi; 14 y 19.15: LA bella americana, con R. Dhry y C. Brosset. Jueves: dos grandes éxitos: Desliz de una noche y ¿Quién durmió en mi cama? (Prog. p|m|18|a.).

● **MEDRANO.** Ctes. 3976. 86-3501. Cont. 15.35, 18 y 22.50: Suc. Arg.; Jerry Lewis, en:

Un loco con suerte

VistaV. y Color; 13.50, 17 y 21: Elvis Presley, en: Diversión en Acapulco; Tech. Próximo estreno: El film cómico nac. Disloque en Mar del Plata.

● **ROCA.** Rivadav. 3753. 87-1517 Cont. A las 13.25, 18.05 y 22.50:

América América

La última creación de Elia Kazan; 16.05 y 20.45: 7 días de fiesta, con Troy Donahue y Connie Stevens; 13,15, 17.50 y 22.30: Suc. Arg. Próx. estreno: El séptimo infierno, con Lautaro Murúa y Lydia Lamaison

BOCA Y BARRACAS

● **OLAVARRIA.** Olavarría 635 21-0454.
WEEK-END
Balada para una cigüeña; Las horas del placer (P|m|18|a.).

BELGRANO

● **BELGRANO.** Cabildo 2356 73-5691. Jerry Lewis en:
UN LOCO CON SUERTE
Elvis Presly en:
DIVERSION EN ACAPULCO

● **MIGNON.** Juramento 2433 73-3899
DESLIZ DE UNA NOCHE
N. Wood, Technicolor; ¿QUIEN DURMIO EN MI CAMA?, Dean Martin. (P|m|18|a.).

BOEDO

● **CUYO.** Boedo 858. T. E. 97-6975 15.30, 19.10 y 22.55:
FRENESI DE VERANO
con Vittorio Gassman; 14, 17.35 y 21.30: La vuelta al mundo en 90 noches (proh. m|18|a.).

● **EL NILO.** Boedo 1063. 97-2984
FESTIVAL DE SANDRINI
(Copias nuevas). CHINGOLO; Un bebé de contrabando; Bartolo tenía una flauta.

● **GRAN S. JUAN.** S. Juan 3246. LOS JOVENES AFRODITAS; Universo de noche; Juana de los Angeles (Proh. m|18|a.).

● **LOS ANDES.** Boedo 777 97-4233. Continuado. LOS HIJOS DEL CAP. GRANT; Perro que se creyó Mapache; Diamantes al desayuno.

● **SELECT SAN JUAN.** San Juan 2540. 97-5908. Continuado. Platea $ 40. Menores $ 25. Programa doble de Errol Flynn: EL CAPITAN BLOOD; MURIERON CON LAS BOTAS PUESTAS. Acción y aventuras en copias nuevas. (Calef.).

CABALLITO

● **ASAMBLEA.** Asamblea 821 923-3222.
MUJERES PERDIDAS; Los viciosos; Hijo de hombre (Proh men. 18 años).

● **L E Z I C A.** Rivadavia 4622 Continuado. Menores $ 30. A las 18 y 22.35: EL GORDO VILLANUEVA, J. Porcel; 16.20 y 21.05: Alias Flequillo, J. Marrone; 14.40 y 19.35: Alejandra. Sin restric.

● **MORENO.** Rivad. 5050. 90-4303. 14.30, 18.30 y 22.40: Jerry Lewis, en:

Un loco con suerte

Color; 16.30 y 20.30: Diversión en Acapulco, color. Niños $ 50. Continuado. Jueves: Disloque en Mar del Plata.

COLEGIALES

● **ARGOS.** F. Lacroze 3455. 54-0673 15.50 y 20.30: Gypsi, en Tech., con Natalie Wood y R. Russell; 17.45 y 22.25: Suc. Arg.; 13.35, 18.05 y 22.45 hs.:

América América

Es la historia de un joven y a la vez, de las masas inmigratorias que han buscado la libertad en el Nuevo Mundo, con Stathis Giallelis y Franck Wolff. (Proh. m|14|a e inc. m|18|a.). Próx. jueves: OCTAVO INFIERNO, con Rosita Quintana y Leonardo Favio.

● **ALVAREZ THOMAS.** A. Thomas 241. 54-4999. Continuado. Menores $ 30 SILENCIO EN EL ESPACIO; El eterno cazador; El profesor Voligoma.

● **G. CORDOBA.** Córdoba 4633 773-8700. Calefacción (P|m|18|a.)

Tom Jones

Otra vez adiós; Hombre de progreso.

● **REGIO.** Córdoba 6056. 772-3356
KIM DE LA INDIA
Errol Flynn; El colmo de la cara dura, Bob Hope. Platea $ 50. Menores $ 30.

● **RIALTO.** Córdoba 4287. 86-3764
CANUTO CAÑETE Y LOS 40 LADRONES
Carlos Balá; Alias Flequillo, J. Marrone; Confesión. Platea $ 50. Niños $ 30.

FLORES

● **COLISEO.** Bonorino 36. 63-6181. 15.50, 19.20 y 22.50:
LOS HIJOS DEL CAP. GRANT
Hayley Mills y Maurice Chevalier Tech.; 14.10, 17.30 y 21: Mi novia del otro mundo, T. Tyon. Matinée: Niños $ 50. Continuado.

● **CONTINENTAL.** Carabobo 945. 63-2218.
EL PROFESOR VOLIGOMA
El eterno cazador; Silencio en el espacio.

● **FENIX.** Rivad. 7802. 612-8858 13.30, 16.40 y 20.40: Diversión en Acapulco, con Elvis Presley; 18.20 y 22.15: Suc. Arg. 15.05, 18.50 y 22.40:

Un loco con suerte

En technicolor con Jerry Leewis y Jill Stjchn. Apta para todo público. Jueves 20: gran estreno EL OCTAVO INFIERNO, con Rosita Quintana, Leonardo Favio y Lautaro Murúa.

● **GAONA.** Gaona 3263. 59-2551
LA FUGA DE LOS CABALLOS BLANCOS
La noche de las narices frías; Cuidado sargento.

● **PUEYRREDON.** Rivadavia 6871 612-0389. Cont. 13.10, 17.35 y 22.15: Suc. Arg.; y

América América

Superproducción de Elia Kazan, con Stathis Giallelis; 15.45, y 20.10: Siete días de fiesta, VistaVisión, Tech. c|Troy Donahue, Connie Stevens. (Prog. proh. m14 e inc. m18a.). Jueves: Disloque en Mar del Plata, con Delfor y Su Revista Disloeada en escena.
Sábado y domingo, en función trasnoche: AMERICA, AMERICA; Superproducción de Elia Kazan.

● **SAN J. DE FLORES.** Riv. 7350. 631-5989. (Proh. men. 18 años). EL MANTENIDO
SMANIA SICILIANA
(Proh. men. 18 años).

● **SELECT FLORES.** J. B. Alberdi 2941. 61-8145. Continuado. ENTREGA INMEDIATA; El tren de las 3.10 a Yuma; Morderán el polvo. Calefacción.

FLORESTA

● **FLORESTA.** Corro 331. 67-8689. LOS QUE OFENDEN AL SEXO: El mundo al desnudo; Maridos en peligro (Pm|18|a.): Calefacción.

● **GRAN RIVADAVIA.** 69-1356 Cont. MUJERES PERDIDAS, con J. Salcedo; Los viciosos (P|18|a).

● **LOPE DE VEGA.** L. de Vega 1744. 44-4343. Estreno simult.

Mujeres perdidas

Jorge Salcedo y Gilda Louseck; Los viciosos, Graciela Borges y Coccinelle; Hijo de hombre, O. Zubarry (Proh. m|18|a.).

LINIERS

● **CANADIAN** 2º Montiel 160. 64-2600. LOS REYES DEL SOL; Los hijos del trueno; Miedo en la torre.

MATADEROS

● **ALBERDI.** J. B. Alberdi 6169. 68-0496. EL CAPITAN BLOOD; El príncipe encadenado; Los umbrales del infierno. Niños $ 30.

● **BUENOS AIRES.** Av. del Trabajo 5425. 68-2525. EL FESTIVAL DE TOM Y JERRY; La flecha de oro; El jeque rojo.

● **CALIFORNIA.** Av. del Trabajo 4818. T. E. 69-6092. Extraord. prog. de suspenso y acción. Color. SEIS CONDENADOS, R. Milland; El rapto de las Sabinas; El gigante del oeste; Platea $ 50.

● **EL PLATA.** — T. E. 68-1118. LOS HIJOS DEL CAP. GRANT; El perro que se creyó Mapache. W. Disney; El valor del azabache. Continuado.

● **LUGANO.** Murguiondo 4062 60-3457.
WEEK-END
Ronda de amantes; Divorcio a la alemana (Proh. m|18|a.).

● **N. CHICAGO.** Tellier 2351. 68-0062. C. CAÑETE Y LOS 40 LADRONES; Alias Flequillo; Vigilantes y ladrones.

NORTE

● **BLANC.** Santa Fe 3063. 83-1846. 14.20, 18.30 y 22.30:
EL REAL BALLET DE LONDRES color; 16.45 y 20.45: Recordarás a Viena, color. Niños $ 50. Cont.

● **BLEU.** Santa Fe 2541. 82-5845. 16, 19.20 y 22.45:
LA LEGION INVENCIBLE
14.30, 17.50 y 21.15: Casi un caballero. Platea $ 30.

● **ROXI.** L. Heras 2460. 83-9158. EL CAPITAN BLOOD; El príncipe encadenado; Los umbrales del infierno.

ONCE

● **ALBA.** Moreno 2967. 91-3700.

Mujeres perdidas

Bajo un mismo rostro; Hijo de hombre. (Proh. m|18|a.).

● **MAJESTIC.** Pueyrredón 230. 87-9636. Cont. estreno simultáneo
MUJERES PERDIDAS
Bajo un mismo rostro (P|m|18|a)

PALERMO

● **COLISEO PALERMO.** Serrano 2433. T. E. 71-1720.
LA FUGA DE LOS CABALLOS BLANCOS; Nicky; Los jinetes del infierno.

● **GRAN NORTE.** Santa Fe 3730. 72-8468. 14.30, 16.20, 18.10, 20.25 y 22.45:
MUJERES PERDIDAS
J. Salcedo (P|18|a.); 20 y 22.15: Not. y Show. Jueves: Foragidos del matrimonio, U. Tognazzi.

● **NATIONAL.** S|Fe 5280. 771-2760. SIETE DIAS DE MAYO; De entre los muertos; El tejano intrépido.

● **ODEON.** Sta. Fe 3363. 80-0687. 14.15, 18.10 y 22:
LOS HIJOS DEL CAP. GRANT
16.30 y 20.30: Norman al galope; 15.50 y 19.50: Día de gala en Disneylandia. Niños $ 50. Cont.

● **PARK.** Sta. Fe 4196. 71-8404. UN DIA... UN GATO; Cielo despejado; El secreto de los dos océanos.

● **ROSEDAL.** Serrano 3454. 72-3101 IL BOOM; El comandante; Alí Babá y los 40 ladrones.

PARQUE PATRICIOS

● **P. PODESTA.** Rioja 2163. 91-1355. EL TRIUNFO DE MIGUEL STROGOFF, con Curd Jurgens; El diabólico Dr. Mabuse, Lex Barker; Ulises, Kirk Douglas. Mayores $ 50.

● **RIVAS.** Rioja 2154. 91-1841.
MUJERES PERDIDAS
Bajo un mismo rostro; La mujer desnuda (proh. m|18 a.).

PATERNAL

● **OESTE.** Av. San Martín 2269. 59-9485. CLEOPATRA ERA CANDIDA; Rebelde con causa; El juramento de Lagardere.

● **PARRAVICINI.** Av. San Martín 1851. 59-6073. LOS EVADIDOS; La cigarra no es un bicho; Procesado 1040.

● **LORENA.** Dto. Alvarez 1545 58-5298. IL BOOM, A. Sordi; Cáscaras de banana; P. Belmondo; La bella americana.

POMPEYA

● **GRAN SAENZ.** Av. Sáenz 459. Todo en colores. Charlton Heston y Sophia Loren, en:

El Cid

El revólver del deber; Esto es Nueva York.

SAAVEDRA

● **AESCA.** Av. del Tejar 3399. 70-8419. EL CAPITAN BLOOD; Murieron con las botas puestas; Frontera de Berlín.

● **CUMBRE.** García del Río 4127. 70-5572. LA FAMILIA FALCON; La gran carrera; Un tipo de sangre. Platea $ 60.

SUR

● **BUEN ORDEN.** B. de Irigoyen 1521. 23-7385. (P|m|18|a). Cont.

Mujeres perdidas

Jorge Salcedo y Gilda Louseck; Los viciosos, G. Borges y Coccinelli.

● **CARLOS GARDEL.** Bolívar 1032 34-7155. SEIS CONDENADOS A MUERTE; Gigante de otro mundo; El rapto de las Sabinas.

● **GRAN SUD.** Bernardo de Irigoyen 1652. T. E. 23-6844.

América América

S. Giallilis; Fieras humanas en tech., R. Scott; (Prog. proh. men. 14 años); Próximo est.: El octavo infierno.

● **N. PALACE.** San Juan 2461. 97-1723. Continuado. Calefac. Luis Sandrini y A. La Fox, en:
PLACERES CONYUGALES
Las ratas, con A. Alcón; Los acusados, S. Legrand (P|14|a.).

VILLA CRESPO

● **VILLA CRESPO.** C'tes. 5535. 54-3177. Bette Davis y K. Malden:

¡Quién yace en mi tumba!

Los viajeros, K. Douglas; Motín.

VILLA DEVOTO

● **DEVOTO.** Nueva York 3334. 50-1443. LOS QUE OFENDEN AL SEXO; La venus desnuda; Lástima que sea una canalla.

V. DEL PARQUE

● **PARQUE.** Cuenca 3256. 50-4448. W. Disney, presenta en Technic. LOS HIJOS DEL CAP. GRANT El perro que se creyó Mapache; Urgente, doctor.

● **SOL DE MAYO.** Nazca 2338.
WEEK-END
La entrega; Amores difíciles.

VILLA URQUIZA

● **25 DE MAYO.** Triunvirato 4438. 51-1859.
LOS HIJOS DEL CAP. GRANT, de Walt Disney; Scotland Yard acepta el desafío, B. Lee; Urgente, doctor, Dirk Bogarde. Cont.

"UN 30 DE FEBRERO"

ESTA OBRA de Alfonso Paso, que se ofrece en el teatro Ateneo, ha alcanzado ya las 200 representaciones. En el grabado puede verse una escena a cargo de Jaime Redondo, Delfina Jaufret, Hebe Donay y Soledad Marcó.

LEORAMA

por LEO VANÉS

¡Un Regalo Para Usted!

A continuación, doy la lista de los ganadores de los premios obsequiados por Juan Ramón. Los mismos tienen que ser retirados mañana, sábado, de 10 a 11 hs., en nuestra redacción Río Bamba 280, Capital. Quienes no pueden venir deberán enviar un familiar o amigo con su documento de identidad. Todos los premios los entregaré contra presentación de documento. Quienes no retiren sus premios mañana en el lapso establecido, pierden su derecho sobre los mismos.

Con un dije de oro 18 k., en forma de corazón: ALICIA LOFARO (Lenús Oeste).

Con un disco Long Play cada uno: HECTOR VEIGAS (Olivos); LIVIA T. NERVI (Capital); CLELIA SANZ DE VIGNOLA (Capital); EVA MARGARITA LOPEZ (Capital); ROBERTO PICCO (Capital); CLARA NAPOLEONE (Bernal); JOSE HUGO PERALTA; RAUL PRUZELLO (Santos Lugares); HECTOR DOTTI (Capital); LAURA NOEMI CARROLI (Capital).

Con una foto autografiada de Juan Ramón: BEATRIZ MEDINA (El Talar); ROSA HAYDEE CH. DE VENARUZZO (Capital); ELBA CLARA MOLINA (Capital); JULIA NORMA VARGAS (Temperley); MARIA DEL CARMEN GOMEZ (Capital); ANA LUISA TORTORA (Capital); LIDIA RAQUEL CINCOTTA (Capital); ALICIA GRAU (El Palomar); GUILLERMO JUSTO GONZALEZ (Capital); CELIA J. CRUZ (Ezeiza).

EL PROXIMO CONCURSO: Rifaré las corbatas de Atilio Marinelli y un anillo de Beatriz Taibo, que lucieron en la comedia "Romeo y Raquél" que representaron en el teatro Francisco Canaro, recientemente y con señalado suceso. Además habrá fotos individuales autografiadas de estas dos queridas estrellas.

"Los Artistas Deben ser Embajadores y no los Políticos"

DICE DEAN REED

Ayer me vino a visitar a la redacción de CRONICA el cantante Dean Reed. Interesante es escuchar sus declaraciones:

—"Un artista no debe tener frontera y lo mismo debe presentarse ante el público de todas partes".

Tal lo que opina Dean Reed, quien además afirma: **"Los artistas deben ser los mejores embajadores para unir a los pueblos y no los políticos". "Un artista —dice— no tiene otra ideología que su arte y eso influye mucho para ganar simpatías y conquistar más amistades para su pueblo**

—Más adelante Dean Reed, me contó de su actividad cinematográfica en México. Allí junto a Elizabeth Campbell y con la dirección de Julio Bracho filmó "Guadalajara en verano" con un crédito acordado por la Comisión de Financiamiento del Banco Nacional de Cinematografía de México. El crédito fue acordado, ya que la película hecha por Dean Reed, facilita los planes de turismo del país hermano.

Luego el cantante, que se presenta con tanto suceso por Canal 9, me siguió diciendo:

—"Iré a Chile en la época de Carnaval, y trabajaré dos semanas gratis, donando lo que gane a los asilos de niños. Será un forma de agradecerle a ese país, que me permitió ser estrella en Latinoamérica".

Dean también me confesó que está encantado con sus compañeros de trabajo en Canal 9, en especial con Antonio Carrizo y Beatriz Ferrari. El cantante, viajará por distintos países, pero piensa pasar buen tiempo de su vida en el nuestro, en los años venideros.

1er. Festival de la TV en Mar del Plata

Anoche, en los siempre elegantes salones del Hotel Provincial, se hizo la entrega del premio "Lobo de Mar de Oro", que se otorga en este primer Festival de la TV en Mar del Plata.

La fiesta comenzó anoche a las 23 y consistió en un apetitoso lunch, bien rociado de whisky. Las estrellas que estuvieron presentes fueron las siguientes: Palito Ortega, Chico Novarro, Paulette Christian, Santos Lipesker, Paula Gales, Blackie Mirna Mores y su hijo, Beatriz Taibo y su esposo, Néstor Fabián, Nadia, Nelly Trenti, Olga Massa (la famosa fotógrafa), Doris del Valle, Pancho Guerrero, Violeta Rivas, Annamaria, Darío Castel y Scalisse (de Canal 11), Picos (del 13), Francisco Petrone (del 7) y muchos más.

• Los Premios

Al mejor show: 1º El Special; 2º Show de IKA; 3º Idolos de la juventud. **Actuación femenina en show:** 1º Paulette Christian; 2º Ambar La Fox; 3º Beba Bidart; 4º Violeta Rivas. **Mejor locutor:** Cacho Fontana, por unanimidad; **Mejor animador:** Antonio Carrizo; **Premio simpatía de la especialidad:** Guillermo Brizuela Méndez; **Mejor compositor musical:** Mariano Mores; **Asesor musical:** Santos Lipesker; **Mejor actor:** Francisco Petrone; **Mejor actriz:** María Rosa Gallo; **Pareja de teleteatro:** Beatriz Taibo-Atilio Marinelli; **Mejor teleteatro:** "El de las nueve estrellas"; **Mejor actor cómico:** 1º Tato Bores, 2º Biondi, 3º Luis Sandrini; **Mejor showman:** Néstor Fabián; **Cantante más popular:** Palito Ortega; **Cantante femenina más popular:** Violeta Rivas; **Premio simpatía Nueva Ola:** Chico Novarro. Y sigue la lista con premios a técnicos, etcétera, etcétera.

◆ **Los corresponsales viajeros de LEORAMA, me cuentan que ya se puede hablar de un romance en el Festival, sería el de Palito Ortega con la sugestiva estrellita del Special: Nadia. En la madrugada de hoy terminaron cenando en el restaurante de Independencia y Castelli, que es el único que estaba abierto.**

◆ **Cabezas que llamaron la atención: la de Mirna Mores, con costoso gorro de visón, haciendo juego con su tapado, del mismo lujoso material, que ya ha pasado a la antología de la elegancia argentina. Y Paula Gales, luciendo una peluca tipo Brigitte, peinada allí mismo por Aníbal, también invitado en la ocasión.**

◆ Un momento emocionante fue cuando le entregaron el premio a Francisco Petrone, quien lo dedicó a su esposa, que cumplía años. Confesó que entre los dos tenían 107 años. También Chico Novarro le dedicó su premio a su esposa Muñeca...

◆ Por la mesa de los del Canal 13, los comentarios no eran nada amables para los premios. Según cuentan informantes de LEORAMA en La Perla del Atlántico, Canal 9 copó premios.

◆ **Violeta Rivas se portó de primera para con el festival. Llegó a la entrega de premios, acompañada por su mami. Luego alquiló un auto de remise y con él y bajo la lluvia torrencial, partió rumbo a Córdoba, donde esta noche se presenta.**

◆ Cloty, la mujer de Brizuela Méndez, llamó la atención con un vestido confeccionado en **"cuero de guantes"**, con gran escote en la espalda.

◆ Hoy a la una y media, hubo un almuerzo. Luego las delegaciones marcharon hacia Balcarce, a visitar una famosa fábrica de postres. Para esta noche, están programadas una cena y baile en "La casa de té de la luna de agosto" —¿como la famosa película de Marlon Brando?—", y un desfile de modelos, de una modista local. cal.

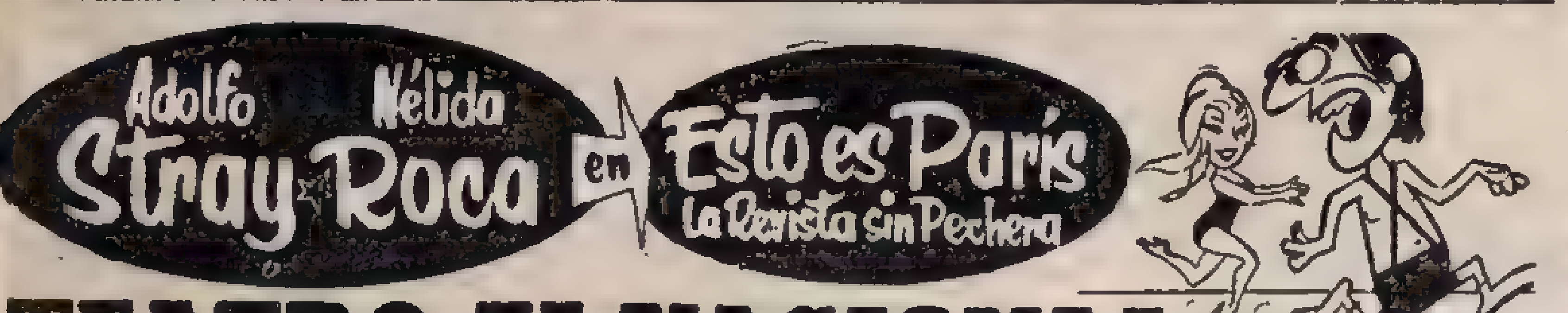

TEATRO EL NACIONAL
EL EXITO TEATRAL DEL AÑO

ESPECTACULOS TEATRALES Y VARIEDADES

• **COLON.** 35-5414.
HOY, a las 21 horas. Décimo función del gran abono, JOB, de Dallapíccola (Estreno Sudamericano). Con: Mattiello, De Narké, Benegas, Casey, Valori, Sassola, Mastromei. TURANDOT, de Busoni (Estreno Sudamericano). Con: Roberti, Cossutta, Bartoletti, Algorta, De la Merced, Falzetti, Catena, Mastromei, Ferracani, Burello. Director de orquesta: FERNANDO PREVITALI. Reggie: E. Poettgen. Dir. coro: T. Boni. Coreografía: T. Griorieva. Escenografía y vestido: P. Walter. Orquesta, coro y cuerpo de baile estable del Teatro Colón. PLATEA $ 850. Sob. de abono en venta desde el miércoles. (Nota: para esta función es obligatorio traje de etiqueta para damas y caballeros en platea y palcos).
MAÑANA, 17 hs. 6º concierto del abono a 10 vespertinos. Presentación del ENSEMBLE BAROQUE DE PARIS. Obras de: Vivaldi, Leclair, Couperin, J. Ch. Bach, Telemann, Sanmartini. PLATEA $ 600. Sob. de abono en venta.
MAÑANA, a las 21 horas. Función extraordinaria Nº 42. Ultima representación Macbeth, de Verdi. Adhesión de la Municipalidad de la Ciudad de Buenos Aires en el IV Centenario de Shakespeare. Con: Taddei, Shuard, Algorta, Prevedi, Betti, Marra, Crea, Bossetti, Barbieri, De Vescovi, Ialfa, Maddalena, Molina. Director de orquesta: Fernando Pr. coro: T. Boni. Superv. coreográfica: J. Tomin. Escenografía y vest.: P. Walter. Orquesta y coro estable del Teatro Colón. PLATEA $ 500. Loc. en venta.
BOLETERIA: Todos los días de 10 a 20 hs. en A. Toscanini (Viamonte) 1124; T. E. 35-1430. COLON.
DOMINGO 16, a las 10.30 hs. Conc. Orquesta Sinfónica Nacional. Director: P. I. Calderón. Solista: J. Zulueta. Programa: Fausto, Wagner. Conc. para piano y orquesta: Schoenberg, 3 Pastorales: J. M. Castro y Bartok. PLATEA $ 120. Localidades en venta.

• **AGON.** Maipú 326. (Sub Cine rama). Hoy, 22 hs. 4º mes éxito cómico:
CUANDO ESTAMOS CASADOS
de J. B. Priestley. Dir. R. Dalriens.

• **ASTRAL.** 46-5707. ¡Qué éxito!
BOEING BOEING
100 representaciones. 10 semanas en cartel. Elenco estelar. A las 22.15 hs. Compañía: Ernesto Bianco, Beatriz Bonnet, Osvaldo Miranda, con: Ambar La Fox, Nelly Beltrán y Paulette Christian. Pullman $ 100.

• **ATENEO.** Paraguay 918. 31-2888. Hoy, 22.15 hs. Teatro popular de Madrid presenta a H Donay, D. Jaufret con A. Bove y J. Redondo en:
UN 30 DE FEBRERO
de A. Paso. (Pl|m|i4 e l,lbla.)

• **T. U. F. A.** Presenta 19 hs. PARIS, SUS CALLES Y SUS CANCIONES

• **AVENIDA.** Av. de Mayo 1227. 38-2295. Hoy 21 y 23 hs. Ritmos brasileños en la superrevista:
Samba en Colores
70 artistas en escena.

• **CANARO,** Fc. (ex Solís). B. de Irigoyen 1433. (T. E. 26-1487). 21 y 23 hs. J. Gómez, P. Muñoz, A. Castro Miranda en el gran éxito cómico:
El vivo vive del zonzo
Espectáculo estrictamente familiar. Pullman $ 50. Loc. en venta. Mañ.: 17.30, 20 y 22.30 hs.

• **COLISEO.** Charcas 1119
En pos del Sol
Ver. cartelera cinematográfica. Grandes recitales Basil Ratbhone. Debut: 21. (Martes cierre de abonos).

• **COMEDIA.** C'tes. 778. 46-4485 PAULINA SINGERMAN. Hoy a las 20.30 y 22.30. Exito cómico UNA NOCHE A LA ITALIANA Mañana 18, 21 y 23.15 hs.

• **COMICO.** HOY, 20.45 y 23.15.
Luis Sandrini
y su Gran Compañía, en:
PIMIENTA
la mejor comedia de Abel Santa Cruz. Mañana, 17.45, 20.45 y 23.15

• **DE ARTE.** Rodríguez Peña 344 Presenta:
EL 41
de E. Pavón Pereyra, con Virginia Lago y Osvaldo Cattone. Dir.: Daría Garzay. Hoy a las 22. Mañana, 19.15 y 22.15 hs.

• **DEL PUEBLO.** Diag. Norte 943. 35-3606. A las 21.45: LA CABEZA SEPARADA DEL TRONCO. Tres actos. R. Arlt. Platea $ 49.50.

• **EL NACIONAL.** Corrientes 960 35-0816. Hoy, a las 20.45 y 23 hs.
Adolfo Stray
Nélida Roca
Gogo Andreu - Rafael Carret
Pablo del Río
Esto es París
(La revista sin pechera)
Mañana trasnoche

• **I. A. M.** Florida 659.
CORAZON ARDIENTE
de John Patrick. Dir.: M. Lavalle. 22.15. Mañ.: 18.15 y 22.15 hs.

• **I. F. T. B. Sur.** Mer 549. 88-9420. Hoy, a las 22.30 hs.
REQUIEN PARA UN VIERNES A LA NOCHE
de G. Rozenmacher. Dir.: Y. Mossian, con J. M. Gutiérrez.

• **LICEO.** Rivadavia 1499 38-4291 DELIA GARCES. A las 22 hs.
Inocencia
de W. Archibald. (Otra vuelta de tuerca). Direc.: A. Zavalía.

• **LOS INDEPENDIENTES.** San Martín 766. 32-5922. La obra mas discutida del momento. Estreno mundial:
EL CASTILLO
de Dickmann-Kafka. Con Armando Clavier, Marcela Solá. Dir.: O. Lovero. 22 hs. (Calefac.).

• **MARCONI.** Rivadavia 2330 47-0116. Hoy, 22. Mañ.: 18.15 y 22. COMPAÑIA DON PELELE, en:
La Virgencita de Madera
Con Dorita Burgos y Angeles Martínez. Sigue el éxito

• **MUNICIPAL GENERAL SAN MARTIN.** Corrientes 1530 46-8611
Sala Martín Coronado: Hoy a las 21.30. C. Nacional en OLLANTAY, de Ricardo Rojas. Rev. R Vela. Música: M. Perini. Direc escénica: Jorge Petraglia. Coreografía: L. Labaronne. Escenografía: Luis D. Pedreira. Direc. general: Luisa Vehil. Platea $ 30. S. pullman $ 60.
Sala Casacuberta: Hoy, 21.30 horas: EL REÑIDERO, de Sergio de Cecco, con Luis Medina Castro, Pedro Buchardo, Elisa Stella, Vera Levan. Direc.: Santángelo. Platea $ 80.
En venta abonos para el ciclo Panorama Histórico del Cuarteto de Cuerdas para diez conciertos a cargo del Cuarteto Acedo. Precio del abono, $ 400.
En venta abonos para el ciclo Panorama Histórico de la Música Coral, a cargo del Coro Valenti Costa. Precio del abono, $ 250
Sala Leopoldo Lugones: Hoy. 22 horas. Pantomimas: DICEN Y HACEN LAS MANOS. Dirección Mane Bernardo y Sarah Bianchi Platea $ 80.

• **NUEVO TEATRO.** Suipacha 927 32-9547, Direc.: Boero Asquini Hoy, a las 22 hs.
Raíces
de Arnold Wesker. Mañ.: 18 y 22

• **PEQ. TEATRO.** B. Mitre 1259 40-4625. Hoy, 20.30 y 22.30 hs.
MARIO LOZANO
MARIA ARMESTO
Exito mundial:
Celos
Dirección: J. G. Paso.

• **RIO BAMBA.** R. Bamba 179 45-6251. TEATRO DE LOS JOVENES, presenta:
NUESTRO FIN DE SEMANA
de R. M. Cossa, con J. C. Gené Dir.: Y. Mossian. Descanso.

• **SANTA MARIA DEL BUEN AIRE.** Montevideo 842. 41-6086
EL PADRE DE LA NOVIA
con D. Vittori, S. Merlino, G Merlino, E. Comte, J. L. Mazza. N. Gambier. 22 hs. Para todo público. Mañ.: 18, 20.30 y 23 hs

• **SAN TELMO.** Chacabuco 966 33-2804. Hoy, 22 hs. Grupo del Sur, presenta:
¡Ah Soledad!
de Eugene O'Neill. Ultimas semanas. Mañ.: 18 y 22 hs.

• **SMART.** 35- 2592. Gran éxito Hoy, a las 22.15 hs.
Cía. RAUL ROSSI
El miedo es masculino
Sin restric. 200 repres. Mañana: 17.45, 21 y 23.10 hs. Loc. en vta.

• **T. A. F.** Córdoba 946. 31-0068 Hoy, a las 21.30: LA VOZ HUMANA. Actriz invitada Alicia Berdaxagar. LOS NOVIOS DE LA TORRE DE EIFFEL. Pantomima narrada en castellano. Direc.: Jaime Jaimes. Plateas numerad. Calefacción.

• **TEATRO 35.** Callao 435 40-7654 Una comedia inolvidable: LA CITA EN SENLIS de Jean Anouilh. Hoy, a las 20 y 22.15 hs.

VARIEDADES

Feria Inf. de Bs. As.
AV. LIBERTADOR Y CALLAO LOS JUEGOS MECANICOS MAS MARAVILLOSOS DEL MUNDO. PLAYA DE ESTACIONAMIENTO GRATUITA, desde las 14 hs

• **TRONIO.** C'tes. 561. 49-0765
SIGUE EL DESPAMPANANTE PROGRAMA.
Con: Enzo Valentino. El Faraón Trio Risita. Marta Pol. Marta del Solar. Elmer (Chaplin). Norma Tagle. Rosita Fernández. Rafael Rubí. Doldan. Tronio Ballet. Direc. ROBERTO CAMPOS

EGUINO BROTHERS CIRCUS
Rivadavia 6355. esq. Boyacá. — 66-4111. — Hoy, dos funciones: 18 y 22 hs. — 100 artistas internacionales. Animales amaestrados 5 leones africanos. Equilibristas. Acróbatas. La percha humana. Plateas may. $ 100. Menores $ 50. Mañana sábado, tres funciones: 15, 18 y 22 horas.

CIRCO SUDAMERICANO
RIVADAVIA 4357. y Avenida La Plata. — Hoy, 18 y 22 hs. Segundo programa. Nuevas atracciones extranjeras. — Los menos acróbatas. Los Halcones de España. Tonys. Payasos. Los elefantes sabios. Martes a viernes, Plateas $ 100. Mañana sábado tres funciones, a las 15, 18 y 22 hs.

RINGLIN BROTHERS CIRCUS
TRIUNVIRATO Y COLODRERO (Villa Urquiza). — Hoy, dos funciones, a las 18 y 22 hs. — Tres pistas simultáneas. 200 artistas. Caballos. Ponnys. Osos amaestrados. Los reyes del vértigo. Mañana sábado, tres funciones, a las 15, 18 y 22 horas.

• **LUNA PARK.** C'tes. 99. 31-1990 y 5100. A las 22 hs. Continua
LA SELECCION DE BOX AMATEURS PARA LA OLIMPIADA EN TOKIO EN LAS SEMIFINALES
10 peleas en todas las categorías. Popular $ 120.

• **LUNA PARK.** Corrientes 99. 31-1990/5100. Mañ.: a las 21.45: Extraordinario combate de box profesional. 10 rounds categoría mediano:
JORGE FERNANDEZ
(Argentino)
Versus
HECTOR MORA
(Campeón Argentino)
3 preliminares. Popular $ 120.

Espectáculos Infantiles

• **ASTRAL.** 46- 5707. Mañ.: 15.30: Lilian Morelli y su teatro para niños fantasía, presenta: PERIQUIN Y SU FLAUTA.

• **DE ARTE.** R. Peña 344. Alma Bambú, presenta su teatro para niños:
LA CENICIENTA
Mañana, a las 15 y 16 30 hs.

• **EL TRONIO.** C'tes. 561. 49-0765. Teatro popular para niños:
EL PRINCIPE EN EL PAIS DE LA JUSTICIA
Dir.: Horacio Gaitán. Mañ.: a las 16, dom. y fer. a las 15 y 16.30. (Presentando este aviso en boletería, gozará de un dto. del 50%).

O PEQUEÑO T. B. Mitre 1259. 40-4625. 29 año ... LAS AVENTURAS DE ... Cuentos ... 16

LA CLASIFICACION ES AHORA LO IMPORTANTE

crónica EN EL DEPORTE

Suspendieron a Corvalán, de Alem, y el Resto Fueron Multas

Se efectuó otra reunión, anoche, del Tribunal de Penas de la AFA, cuya sanción más fuerte fue la suspensión por el término de un año al jugador Julio Corvalán, de Leandro N. Alem, a causa de los hechos ocurridos en el partido con Comunicaciones, correspondiente al torneo de primera C.

• Muchas Multas

Lo demás fue un reparto de multas, para computar diversas suspensiones, la más importante de las cuales recayó sobre el guardavalla Navarro, de Huracán, expulsado en el partido con Vélez, a quien se multó en 24.996 pesos equivalentes a cuatro partidos. Otras multas aplicadas fueron éstas: Quevedo, Argentinos Juniors, 624 pesos o dos partidos; J. C. Giamello, Sportivo Dock Sud, 6.408 o cuatro partidos; Canosa, Vélez Sársfield, 7.500 o tres; D'Ambrosio, Argentinos Juniors, 7.201 o dos; Aranda, Rosario Central, 3.503 pesos o tres; Coria, Nueva Chicago, 12.996 o cuatro; José Maffei, director técnico de Deportivo Italiano, 6.000 pesos; Taborda, Italiano, 1.270 pesos o uno; Pericullo, El Porvenir, 7.288 pesos o tres.

Fue suspendido provisionalmente Pidala de Talleres y deberán cumplir tres partidos, Foggia, de Sportivo Palermo; I. Basso, de Sacachispas, y tres Lauge, de Cambaceres, estos últimos de primera C.

• Arbitros

Domingo, primera división, a las 15.15: Banfield v. Estudiantes, L. Ventre; Huracán v. Rosario Central, D. Goicoechea; F. C. Oeste v. Vélez Sársfield (se están haciendo gestiones para jugar el lunes), R. Goicoechea; Newell's Old Boys v. San Lorenzo, L. Spinetto; Gimnasia y Esgrima v. Chacarita Juniors, A. Bosolino, y River Plate v. Boca Juniors, A. Coerezza. El lunes, Argentinos Juniors v. Racing, en Atlanta, R. Barreiro, e Independiente v. Atlanta, L. Pestarino.

Programa de Primera C

El programa oficial de fútbol de la AFA se completará mañana con los encuentros correspondientes a la última fecha de la primera rueda de primera "C", donde se encuentra puntero, solo, Arsenal de Sarandí y que tendrá en esta oportunidad un cotejo difícil, en cancha de Independiente, contra Defensores de Cambaceres, que marcha tercero en la lista de valores del torneo.

• Los Partidos

El programa completo de partidos será el siguiente:

Barracas Central vs. Fénix; Urquiza vs. Flandria; Porteño vs. Sportivo Palermo; Arsenal vs. Defensores de Cambaceres; Sacachispas vs. Almirante Brown; Colegiales vs. Depotivo Riestra; Brown vs. Alem; Comunicaciones vs. Liniers y Luján vs. Estudiantes.

Interés en la Mitad de la Tabla

Entramos en lo que podría considerarse la fase final de la clasificación en primera B. Faltan seis fechas para la terminación de la primera parte del certamen, de la que resultarán los seis de cada zona que disputarán luego, en nueva competencia, el ascenso a la categoría superior. En las dos zonas ya hay equipos que parecen candidatos inconmovibles a entrar en la ronda final de ganadores. En la norte, Español, All Boys, Morón, Nueva Chicago y Platense, sin estar virtualmente clasificados, tienen todas las posibilidades de lograrlo.

En la sur, Temperley está más allá de todo riesgo e igual consideración, merecen en cierto modo Italiano, Central Córdoba y Quilmes, pues tendría que ser muy desafortunada la marcha final de los tres últimos, para que no entraran en la clasificación.

• Los del Medio

De tal manera, aunque un poco paradójicamente, de hasta el final el mayor interés de la competencia no derivará de las luchas que libren los de arriba, sino de la puja que entablarán los que están ubicados en la mitad de la tabla para lograr clasificarse.

En la norte, al sexto en discordia habría que buscarlo entre Almagro, Sarmiento y Villa Dálmine. Los dos primeros marchan en igualdad de puntaje, 16, a cuatro unidades de los que ocupan el escalón de más arriba, que son Morón, Chicago y Platense. El cuadro de Campana está un punto atrás de Sarmiento y Almagro.

De los tres, en la fecha de mañana, los más aliviados son los juninenses y los de José Ingenieros. Los verdes cotejan con Colón, rival accesible y Almagro con Defensores de Belgrano, último absoluto en la tabla.

Dalmine se las verá en una más brava, pues va a Mataderos donde Chicago, si bien viene declinando algo, será de todas maneras un adversario bravísimo para los campanenses.

• El Mejor Partido

El partido más prometedor en la norte lo librarán Español, uno de los punteros y Platense, otro de los seguros clasificados. La brega será en Villa Crespo, donde los españolistas actúan como locales y concentrará el máximo interés de la jornada.

DEPORTIVO ESPAÑOL compone con All Boys el dúo puntero en la zona Norte. En la fecha de mañana, a los españolistas les tocará bailar con la más fea, pues su rival será Platense, único escolta.

All Boys, recientemente ascendido a la punta, tendrá presuntivamente pocos problemas para superar en su propio terreno al flojo Excursionistas. Y Tigre, como local, puede significar un dolor de cabeza para Morón.

• Temperley-Italiano

Temperley, en el torneo de su zona, está algo más allá de la vida y de la muerte. Podrían perder los celestes todos los partidos que aún le restan jugar sin que su clasificación peligrara. Por supuesto, no tiene ningún interés en perderlos, pero mañana arriesgará mucho ante Deportivo Italiano, que es quien lo escolta en la tabla, aunque a largos cinco puntos. El partido, que tendrá como escenario la cancha de Temperley, es uno de los que más gente atraerá en la tarde de mañana.

De los que todavía pelean por la clasificación en la sur, Lanús encontrará un escollo nada fácil de salvar en Argentinos de Quilmes. El match será en la cancha de la ciudad cervecera.

Unión, otro de los que están aún en un plano indeciso, necesita vitalmente imponerse a Quilmes. El factor cancha puede resultar factor decisivo en la conformación de la chance de los santafesinos.

Los Andes, que también puede llegar a clasificarse, debe superar a El Porvenir, aunque el partido se juegue en cancha de este último.

Central Córdoba se las puede ver mal en el campo de Dock Sur y Talleres-San Telmo, dos que ya no parecen tener mucho que ganar o perder, harán lucha equilibrada en terreno albirrojo.

JUECES Y CANCHAS PARA MAÑANA; LOS PROBABLES EQUIPOS

Mañana, a partir de las 15.15, se jugará la sexta fecha de las revanchas de primera división "B"

ZONA NORTE

SARMIENTO — COLON

Sarmiento: Tremonti; Pérez y Martínez; Bisson, Spadaro (cap.) y H. Medina; Cadilo, Ayala, Horster, Córdoba y Iankievicz. Arquero suplente: Andrade. Director técnico: Hernández.

Colón: Pérez; Rosso y Ponce; Cevallos, Poncio (cap.) y Perezlindo; López, Ríos, Gómez, Cabañas y Broggi. Arquero suplente: Romero. Director técnico: Pasnasci.

Arbitro: Cruces.

Cancha: Dep. Morón.

TIGRE — DEP. MORON

Tigre: Cornaglia; Fortunato y González (cap.); De Santo, Biassatti y Pilán; Corradini, Nogueira, Zurita, Cabrera y Pereyra. Arquero suplente: Guagliano. Director técnico: Propatto y De Sanzo.

Dep. Morón: Germinaro; Notaris (cap.) y Arguissain; Faedda, Moreyra y Celaya; Mattei, Gigliani, Rodríguez, Mazzeo y Tamburrino. Arquero suplente: Capasso. Director Técnico: Borgnia.

Arbitro: Anderain.

Cancha: Tigre.

D. DE BELGRANO — ALMAGRO

Def. de Belgrano: Stortini; Camino y Corrado; Giacomuzzi (cap.), Casmano y Chitti; San Lorenzo, Busti, Balena, Seresi y Molfa. Arquero suplente: Segovia. Director técnico: Zerbasi.

Almagro: Oneto; Felder y Rzotkievich; López, Mansueto (cap.) y De Ciancio; Salomón, Biancucci, Federczuk, Sosa y Medina. Arquero suplente: Tedeschi. Director técnico: Pontoni.

Arbitro: Alvarez.

Cancha: Def. de Belgrano.

N. CHICAGO — V. DALMINE

Nueva Chicago: Gerónimo (cap.); Coria y Sartirana; Filgueira, Zárate y Volken; Cattaneo, González, Koroch, Sierra y Noguera. Arquero suplente: Pascual. Director técnico: Allegri.

Villa Dalmine: Orsi; Monteiro y Guastavino (cap.); Mastrogiusseppe, Mori y Marchesi; Arges, Buitrago, Benítez, Puerto y Gómez. Arquero suplente: Saldías. Director técnico: Torello.

Arbitro: Brittánico.

Cancha: Nueva Chicago.

ALL BOYS — EXCURSIONISTAS

All Boys: Bertoni; Batagel y Grispo; Betinotti, R. Rodríguez y Paladino; Camaño, P. Medina, Carro, Nario (cap.) y L. Medina. Arquero suplente: Borzani. Director técnico: Banki.

Excursionistas: Martín; Nieto y Marchegiani; Frassinelli, Pillia y Tuya (cap.); Fidalgo, Castro, García, Sosa y Alessandrello. Arquero suplente: López. Director técnico: Barta.

Arbitro: Filaccione.

Cancha: All Boys.

DEP. ESPAÑOL — PLATENSE

Deportivo Español: Negri (cap.); Staukas y Sciancalépore; Gonzalo, Bagnera y Pazos; Bavastro, Bilardo, Saporiti, Mallo y Valledor. Arquero suplente: H. Rodríguez. Director tcnico: H. Torres.

Platense: Topini; Medina y Murúa; Romani, Tognieri y Rojas; Borges, Bazo, Miranda, Garro (cap.) y Senés. Arquero suplente: J. Hurt. Director técnico: J. Della Torre.

Arbitro: Turner.

Cancha: Atlanta.

ZONA SUR

UNION — QUILMES

Unión: Tazare; Ayala (cap.) y Figueroa; Gómez, Ramos y Cabrol; Enríquez, Diego, Ruiz, Vitale y Bonacosa. Arquero suplente: R. Lasagno. Director técnico: R. Kralj.

Quilmes: Palmintieri; Rico (cap.) y Albarracín; Abril, Aguirre y Sernia; Alvarez, Mosconi, Migone, Benítez y Chaves. Arquero suplente: G. García. Director técnico: J. J. Negri.

Arbitro: Velarde.

Cancha: Unión.

ARG. DE QUILMES — LANUS

Arg. de Quilmes: García; Menzer y Alegre; A. González, Juárez y Moreno; Caballero, Núñez, Rolando (cap.), Cejas y Calabró. Arquero suplente: Larroque. Director técnico: J. C. Navarro.

Lanús: Menutti; Bravo y Avalos; Tedesco, Guldi (cap.) y Paz; Echenaussi, Parenti, Silva, Da Graca y De Mario. Arquero suplente: Simour. Director técnico: F. Freire.

Arbitro: Prado.

Cancha: Arg. de Quilmes.

DOCK SUD — C. CORDOBA

Dock Sud: Ruiz; Díaz y Giamelo; J. C. García, Nemiña (cap.) y Bieladinavich; Zalazar, Mallo, Muiño, Güenzatti y Martínez. Arquero suplente: Victoriano. Director técnico: Vicente de la Mata.

Central Córdoba: Zayas; Rivero (cap.) y Rivolro; Chirichino, Minni, y Di Santo; Rivas, Luscher, Báez, Frullinghi y Cabañas. Arquero suplente: Pietrobón. Director técnico: Piotto.

Arbitro: Nimo.

Cancha: Dock Sud.

TEMPERLEY — DEP. ITALIANO

Temperley: De Udaeta (cap.); Julio y Stringa; Ayude, Giordano y Janin; Diz, Crosta, Diéguez, Cantú y Tarabini. Arquero suplente: Amoroso. Director técnico: Arrigo.

Dep. Italiano: Cambiasso; Falchi y Capuccio; De Buono, Arena y Reynoso (cap.); Pueblas, Fazzolari, Pezzi, Ferreño y Taborda. Arquero suplente: Periotti. Director técnico: Maffei.

Arbitro: Artieda.

Cancha: Temperley.

TALLERES — SAN TELMO

Talleres: Ucha; Hernández y Galíndez; Fiorentino, Díaz y Méndez; J. Salas, Delménico, D'Errico (cap.), Borella y Pisani. Arquero suplente: Rey. Director técnico: J. Abastante.

San Telmo: Cordero; Gómez y Saravia; Siles, Miño y Asprela (cap.); Montes, Ramilo, Pozzi, Vannoni y Monteleone. Arquero suplente: Michelena. Director técnico: A. Rodríguez.

Arbitro: Boccardi.

Cancha: Talleres.

EL PORVENIR — LOS ANDES

El Porvenir: Goncálvez; Mascarello y Vezzatto; Piaza, Cerdeyra y Weinniczek; Tornessi (cap.), Pericullo, J. López, Pellico y M. González. Arquero suplente: Peñaloza. Director técnico: Tornessi.

Los Andes: Barbosa; R. Salas (cap.) y Luchessi; Salvio, Giaimo y Videla; Ruiz Moreno, Gianella, Vadell, Sastre y Porporatto. Arquero suplente: Etcheverry. Director técnico: Juan Miller.

Arbitro: Brusca.

Cancha: El Porvenir.

La Probable Integración de River y Boca es Tema Para el Suspenso

Nuestro fútbol está viviendo una serie de grandes acontecimientos, que en la última semana alcanzaron su clima con el resonante triunfo de Independiente en la Copa Libertadores de América.

Para completar este panorama, el domingo se ha de realizar el clásico de mayor jerarquía en el fútbol porteño. Su enunciación habla de por sí: River-Boca, sin el Plate y el Juniors, tal como lo identifica el hombre de la tribuna.

Por supuesto, todo lo que se relacione con este encuentro es de fundamental interés para los aficionados, incluso para aquellos que no tienen volcadas sus preferencias hacia estas dos divisas.

Las últimas actuaciones del equipo millonario no han dejado totalmente satisfechos ni a directivos ni a técnicos. Tanto que ya se viene barajando nombres para la integración del conjunto del domingo.

Así se tiene idea de hacer reaparecer a Varacka en el puesto de volante izquierdo, pasando a ocupar la plaza de Nº 5 el "polaco" Cap, mientras que Matosas pasaría a la vanguardia como in-ider derecho, en sustitución de Enrique Fernández. El panorama se completa con el regreso de Más a la punta izquierda, totalmente recuperado de su lesión.

• En Boca Juniors

Para el actual puntero, los problemas parecen más serios. Una serie de jugadores lesionados han puesto en un aprieto al comando boquense. Así tenemos que Silveira no ha superado su situación, Rojas acusa un tirón en una pierna, igual que Menendez. Ferreyra quedó lesionado en el partido contra Atlanta, Magdalena evoluciona y Grana tiene un dedo lastimado.

Ninguno de estos inconvenientes tienen carácter de definitivos, pues se espera, que si no todos por lo menos la mayoría, los superen antes de pasado mañana. Por ello, antes de dar una información definitiva, en Boca han resuelto esperar los acontecimientos. Lo real, es que todo esto ha contribuido a crear un mayor clima de expectativa en torno al partido más esperado del campeonato.

PEDIRA INDEPENDIENTE AL INTER NO JUGAR EL 9

Nada menos que siete millones de pesos es la suma que Independiente ha dedicado para premiar a los componentes de su plantel, que ganaron la Copa Libertadores de América y se aprestan a disputar el título mundial de clubes campeones de fútbol. Esta suma será distribuida entre los 20 jugadores que integran el plantel profesional, el director técnico Manuel Giúdice, el preparador físico Eduardo González García, y el médico, doctor R. Fernández. También se fijaron recompensas para otras personas que desempeñan tareas dentro del conjunto profesional.

• Al Trabajo

Después del asueto de ayer, que aprovecharon los jugadores debidamente, algunos concurrieron a visitar amigos, entre ellos Mario Rodríguez que estuvo entre la gente de Chacarita y otros en la comida al gerente del club, Juan Blejman, los futbolistas recibieron nuevas instrucciones.

Hoy serán revisados por el médico de la entidad, pues algunos acusan golpes distintos, que no se consideran de gravedad, por lo cual se estima que el lunes podrá actuar el equipo titular. Luego habrá ejercicios y un corto adiestramiento, para retornar mañana a Los Aromos, la hostería de Empalme San Vicente, donde se concentran hibitualmente y que es tenida por muchos de los jugadores como lugar que les trae suerte.

El ánimo de los jugadores es excelente y la noticia de un nuevo día de descanso fue recibida con evidente satisfacción por la mayoría. Algunos dijeron al enterarse: "Es un buen premio..."

• Hablando de Pesos

La tesorería de la AFA, encargada de los pormenores de la recaudación del match entre Independiente-Nacional, dio detalles de la recaudación de anteanoche en Avellaneda.

DE VUELTA. Hoy volvieron al adiestramiento en forma liviana los flamantes campeones de América, que el lunes próximo jugarán con Atlanta en el estadio de Avellaneda.

Se recaudaron 14.178.950 pesos entre entradas y plateas, discriminadas así: de las 45.850 entradas vendidas, 25.704 fueron a 300 pesos ($ 7.711 200) y 20.146 a 150 —socios— ($ 3.021.900), lo que arrojó 10.733.100 pesos y 6.911 plateas con distintos precios, con 3.445.850 pesos.

Sobre los 10.733.100 se descontaron 1.429.218,16, en su mayor parte por impuestos —$ 1.073.052,96—, por lo que Independiente embolsó entre entradas y plateas, un total de 12 749.738.84 pesos netos.

• Los Dos Partidos

Ahora Independiente debe encarar los dos encuentros decisivos con el Inter, de Italia, el primero de los cuales debe jugarse en la Argentina, el 9 de setiembre, y el segundo en Milán el 20. Estas fechas fueron acordadas en la entrevista que mantuvieron Helenio Herrera, director técnico del Inter y Herminio Sande presidente del club de los diablos rojos. Como lo dijera Helenio Herrera a CRONICA, él estaba convencido de que el campeón de América sería Independiente —cosa que demuestra que sabe ver—, y trazó todos los planes de acuerdo con esa premisa.

Pero Independiente hará gestiones para modificar esas fechas, en esta forma: el 20 de setiembre en la Argentina, y en Milán a fines de octubre, es decir, alargar todo lo posible la realización de los cotejos, y aunque no se dice abiertamente, se confía para entonces contar con la presencia de Rubén Navarro en la cancha. Este elemento se ha repuesto en forma rápida, en razón de su reconocido vigor físico, y se estima que en 45 días más estaría en condiciones de jugar en firme.

• Milan, no Acepta

MILAN, 14 (France Presse). — El presidente del Internazionale de Milan, Angelo Moratti, confirmó hoy, que su equipo no aceptara de ninguna de las maneras, la fecha del 20 de setiembre para jugar el partido de ida de la final de la Copa del Mundo de Campeones de Fútbol.

Los Rojos Jugarán Ahora el Domingo

Esta tarde, dirigentes de los clubes Independiente y Atlanta, resolvieron de común acuerdo, que el partido de fútbol entre los primeros equipos, que en principio iba a jugarse el lunes, se efectúe el domingo, como estaba programado con anterioridad, adelantando así el compromiso. Los rojos, tras su brillante actuación que culminó en la obtención de la Copa de Campeones de América, retornarán al campeonato local, jugando en su propio campo. En consecuencia, y hasta ahora, un solo partido se verificará el lunes, y es el que jugarán en Atlanta, Argentinos Juniors y Racing.

SIN CAMBIOS

Racing ratificó su equipo para el match que jugará contra Argentinos Juniors. Se debe tener presente que el equipo académico jugará este match el 17 en la cancha de Atlanta. En cuanto a Menotti se entrena en forma liviana, sin tenerse aún fecha para su reaparición.

MENOTTI

CHACARITA AL INTERIOR

El club de San Martín está en tratativas para jugar dos partidos en el interior. El primero en Cipolleti, Río Negro, el 22 del corriente, y el segundo en Neuquén, el 23, recibiendo por cada uno de ellos, la suma de 300.000 pesos. Como se sabe, Chacarita Juniors se ha jugado ya el encuentro que le correspondía para esa fecha, que era con Boca Juniors.

POR ESTUDIANTES

El triunfo ante River volvió el alma al cuerpo a la gente de Estudiantes de La Plata, y ha resuelto confirmar el mismo conjunto para el match con Banfield en la cancha de éste.

'MI CASA' Y ANEXO 'MI CASITA'
BAILE TODOS LOS DIAS DE 18 A 4 HORAS
Ambiente íntimo y cordial
Orquestas: R. VIGNOLA y L. ORLANDO
Viamonte 1332 - Montevideo 1573 - Anchorena 1354

ANEXO GRILL ESPAÑOL
¡INDISCUTIBLEMENTE! "La Confitería Bailable más Alegre y Concurrida de Buenos Aires"
Un Lugar Ideal para DESPEDIDAS
Orquesta Super Tropical RUDY MACHADO
Típica GARRE-MONTEAGUDO
Avda. DE MAYO 1240 (Al lado del Teatro Avenida) Tel. 38-9807

CONFITERIA "DADO ROJO"
BAILE DE MARTES A DOMINGOS de 22 a 3
con las mejores ORQUESTAS
Bdo. de Irigoyen 1465
Tel. 23-2689

A BAILAR ENSEÑA "DOPAZO"
RIVADAVIA 2864 (Pza. Once)

Para publicar en esta cartelera, llamar 46-6907 Int. 18.

escala musical
PRESENTA
Mañana, Sábado
Los Hermanos CARRION
EN 4 BAILES INOLVIDABLES:
HURACAN - FERRO CARRIL OESTE
C. MONTANES - INDEPENDIENTE

BAILE
LA ARMONIA
Corrientes 1443
Piso 1º
TODOS LOS DIAS, de 23 a 4 horas
ARMANDO PONTIER
y sus cantores Alberto Podestá - Héctor Darío
Conjunto Colombiano
LOS GUATEQUES, con
Sol Velázquez

CRONIKART

Hace muy pocos días llegaron a Buenos Aires desde los Estados Unidos, los señores representantes de la Mc. Culloch. Visitaron y mantuvieron conversaciones (se dice que vinieron a comprar motocicletas, con un conocido industrial cuyo apellido empieza con s, y que precisamente fabrica estos vehículos en nuestro medio. Hasta aquí esto es noticia, y por supuesto muy importante, ya que de concretarse, significaría un gran aporte en divisas, confirmando por otra parte, la calidad indiscutida de nuestra industria.

Pero, a pesar de la negativa de gente muy cercana a la fábrica, ¿no será que han venido por otra cosa?. Por ejemplo, la fabricación en la Argentina del famoso motor Mc Culloch?

* * *

Si estas presunciones se cumplieran, nuestro karting sería el primero en el mundo que tendría motores Mc. Culloch fabricados bajo licencia. Por supuesto, significaría, además, estar casi en igualdad de condiciones a los EE. UU. Por el momento solo será posible contar con el carburador de esa marca de industria argentina. Como es sabido Armando D'Arminio ya ha comenzado su fabricación, y la fundición (a inyección). es realizada por la fábrica antes mencionada.

Lógico es pensar entonces, que como el carburador está registrado, éste debe ser hecho bajo licencia, y para esto es necesario un acuerdo. ¿Será el primer paso? En fin, es cosa de estar alerta.

* * *

Seguramente dentro de muy pocos días la FAK pondrá en conocimiento de las entidades afiliadas, y de los corredores, el nuevo reglamento para la categoría Stock. Pronto entonces habrá competencias reservadas a esta nueva categoría que viene a llenar una gran vacío en el ambiente. La Stock tanto en Norteamérica como en Europa, goza de gran aceptación, debido a que permite participar a mucha gente que no desea tener los problemas lógicos de la alta preparación mecánica. Además es mucho más barata, y nuestro deporte necesita nuevos aportes de pilotos, es decir, mayor ingreso de coches a los que ya compiten en otras categorías. Esto evidentemente, se conseguirá con la vigencia de la nueva fórmula.

LLEGO EL CHILENO GODFREY STEVENS

En horas del mediodía arribó al aeropuerto internacional de Ezeiza el campeón chileno de los plumas, Gooffrey Stevens, quien viene en compañía de su manager, Emilio Bolbotín, llega para enfrentar en una pelea a 15 rounds a Carlos Cañete, en un combate que se realizará el día 22 del corriente, en el Luna Park

PARA EL DEPORTE. Momento en que el señor Goicoechea, de Pepsi Cola, hace entrega del cheque al presidente del Comité Olímpico Argentino, señor José Oriani.

Entregó una Importante Suma Pepsi-Cola al Comité Olímpico

Como una contribución a la participación de los deportistas argentinos en la próxima olimpíada de Tokio, ayudando así a solventar los fuertes gastos que damandará el viaje y permanencia en el Japón de una delegación digna, la empresa que distribuye Pepsi Cola en nuestro país, hizo entrega al señor José Oriani, presidente del Comité Olímpico Argentino, del segundo cheque por 250.000 pesos, obtenidos por la campaña de promoción de esa popular bebida con el lema "Ayude al equipo argentino a competir en Tokio".

De esta manera, Pepsi Cola ha entregado ya medio millón de pesos al Comité Olímpico Argentino, como producto de esa campaña, que consiste en la venta o canje de estatuitas de polietileno, representando a atletas olímpicos en acción. Del precio de esas estatuitas que el público ha obtenido por compra o canje de tapitas de las bebidas Pepsi Cola, Paso de los Toros o Mirinda, se ha logrado un peso por cada una para esta contribución. La entrega del cheque la efectuó el señor Angel Goicoechea, gerente de publicidad de Pepsi Cola.

Conigliaro y Rambert Confían en la Levantada de Chacarita

Afirman ambos cracks: la mala suerte persigue a Chacarita. Partidos perdidos que "teníamos en el buche". Conformes con Pizutti, que no tiene ideas o temas raros. Demostrar que "alguien" estaba equivocado. No saber esperar. Fe en el futuro.

Marcos Conigliario. 21 años. Casado. Vive en Quilmes y comenzó a jugar en la 6a. de los "cerveceros". Tenía como D. T. a Santiago y luego fue a Independiente y "trabajado y pulido" en el laboratorio que pasaron por las manos de, Vianna y Diez.

Ahora juega en Chacarita ("operación Guzmán, tasado en 2.000.000 y definitivo para el club de San Martín)".

• Interrogatorio

¿Qué pasa con chacarita? le preguntamos.

—Lo que pasa con nosotros es que la suerte no nos acompaña bastante. Hemos perdido y empatado partidos que pudimos ganarlos tranquilamente. Por ejemplo contra Rosario Central.

• Ausencias

¿El equipo tiene las figuras necesarias...?

—Bueno. No solo tiene eso jugando, sino que hay gente afuera como Vázquez, que está a punto de reaparecer.

—¿Hay plan de trabajo para levantar el puntaje?

—Sí. Ya hace tres partidos que venimos repuntando. Creemos que vamos a seguir así. Equipo hay, confianza sobra...

—¿Paga bien Chacarita a sus cracks...?

Si. Y además digan en **Crónica** que con Pizutti estamos muy conformes. No hay que olvidar que hace poco tiempo tomó el equipo y no lo conocía. Pero ya estamos en "onda". Es un D. T. que se identifica con el jugador, le hace ver las cosas claras y no complica la vida con ideas o temas raros.

PERSEGUIDOS POR LA MALA SUERTE. En esto coinciden Conigliaro y Rambert, quienes tienen la seguridad que Chacarita ha de mejorar su posición en la tabla. "Hay equipo y confianza".

• Independiente

¿Fue obligado a irse de Independiente?.

—No. De ninguna manera. En fútbol no se obliga a nadie si uno no está dispuesto. De todas maneras nos vino bien. Porque así podríamos demostrar que "alguien" estaba equivocado con respecto a nosotros. No sabemos si estamos lograndolo pero ponemos todo en defensa de nuestros nuevos colores. Yo, y también creo que Rambert somos dos profesionales con vergüenza deportiva. No nos achica nada.

• Habla Rambert

Néstor Rambert, 22 años y soltero. Vive en Gerli. (Fue a Chacarita cuando los pases de Rodríguez y Savoy y tasado en $ 1.500.000, a préstamo por un año, con opción, que fue confirmada) y dice: "Chacarita me "vio" y se quedó conmigo". Recuerda con cariño a Crucci, Vianna y Diez, cuando empezó en la 7a. de los "rojos".

—¿Está cómodo en su puesto?...

—Yo soy 10 neto, porque siempre he jugado allí, pero ahora Pizutti me puso en 8, no haciéndo el trabajo clásico del "peón", sino que lo hago en forma adelantada, para tratar de definir...

—¿Porqué están tan mal colocados en el puntaje de la AFA...?

• Mala Suerte

—Es como dijo Conigliaro. La mala suerte. Teníamos partidos en el "buche" y se nos fueron no se sabe como...

—¿Se critican mutuamente los jugadores cuando pierden...?

—Como en todos lados cuando algo no sale bien. Pero no llevamos las cosas a mayores. Pensamos en el próximo rival.

¿Qué estilo emplea Chacarita en su juego?

—El 4-3-3-. Además en la delantera no nos guiamos por los números que tenemos en la espalda. No tenemos puesto definido y tratamos de "rotar" todos, cubriendo claros...

—¿Qué diferencia nota entre Independiente y Chacarita?

—Mire: en "Chaca" son más aguantadores... En un club grande la gente no tolera nada...

—¿Fueron obligados a dejar Independiente?

—No. Pero allí no nos supieron esperar como a otros... En Chacarita tratamos de demostrar lo que somos.

El Rugby en Pos de la Cuarta Corona

Partió esta mañana, momentos después de las 8.30, por avión, con destino a Montevideo, desde donde posteriormente se dirigirá a San Pablo, la selección argentina de rugby. Sus integrantes intervendrán en el IV Campeonato Sudamericano de dicho deporte, que este año tendrá como escenario la mencionada ciudad brasileña.

La delegación está presidida por el señor Domingo Bereciartua, y con él viaja el entrenador y árbitro Alberto Camardón y los jugadores J. Lasalle (CASI), E. Gotti (CUBA), G. Schmidt (Belgrano), E. Neri, A. Molina Berro y A. Etchegaray (CASI), R. Loyola (Unión Cordobesa), E. Scharemberg (Pueyrredón), B. Otaño y A. Schmitt (Pucará), L. Verardo (Belgrano). N. González del Solar (CASI), G. Mac Cormick (Belgrano), J. Dartinguelongue (San Martín), A. Da Milaro (Olivos), L. Tahier (Belgrano) y C. Comtemponi (Belgrano).

El representante de la Unión Argentina de Rugby intervino en los cuatro torneos realizados, adjudicándose todos en forma invicta. Esta vez repetirá, sin duda, sus performances anteriores, que le han dado hasta el momento incuestionable supremacía dentro del ámbito sudamericano.

Semifinales en la Selección de Boxeo

Una cita de campeones se producirá esta noche sobre el ring del Luna Park, donde se desarrollarán diez combates semifinales, por la selección que está realizando la Federación Argentina de Box, para integrar el equipo de boxeadores aficionados, que los representará en los Juegos Olímpicos de Tokio. Vencedores en campeonatos argentinos, latinoamericanos y panamericanos tendrá en la oportunidad bravos rivales. El programa, que por lo antes dicho promete ser interesante, dará comienzo a las 21.30, y será el siguiente:

Mosca: Benito Vega (San Juan) v. Alberto González (Mar del Plata), y Luis Romo (Córdoba) v. Pedro Rivero (Salta). **Pluma:** Augusto C. Miranda (Buenos Aires) v. Leopoldo Pérez (Santa Fe) y Omar Martínez (Capital) v. Armando Gigena (Tandil). **Medio mediano liviano:** Roberto Amaya (Capital) v. Juan C. Collantes (Mendoza) y Juan C. Aranda v. Antonio Páez (Mar del Plata). **Medio mediano:** Mario Pereira (Capital) v. Emilio Herrera (Buenos Aires) y Adolfo Moreira (Capital) v. Aníbal Di Lella (Mar del Plata). **Mediano liviano:** Osvaldo Mario (Buenos Aires) v. Eduardo Picot (Pergamino) y José Chirino (Capital) v. Adolfo Montenegro (Santa Fe).

EL HECHO Y EL COMENTARIO

por DANTE PANZERI

Dos clubes cariocas fueron castigados por la CBD: el Madureira para jugar partidos internacionales e interprovinciales hasta el 28 de julio de 1965, por haber actuado sin permiso en China comunista (no afiliada a la FIFA) y por haber dejado una deuda de 3.000 dólares en un hotel de Los Angeles (EE.UU.) durante una gira anterior; el Olaria, con la misma sanción y con el mismo plazo, por incumplimiento de un contrato con la Federación de Nueva Zelandia. El responsable de los dos desfalcos es el dirigente-empresario José Da Gama, a quien la CBD ha descalificado también internacionalmente y a perpetuidad.

Estas cosas positivas, sanas, terapéuticas, del fútbol brasileño, no se imitan aquí NI EN SUEÑOS. Aquí imitamos las cosas enfermas de la organización del fútbol brasileño. Las mentiras, las tácticas y los otorrinolaringólogos... ¿Por qué no, también, aquello otro? Adivino la respuesta: porque esto del Olaría y el Madureira ya no tiene valor de imitación siendo que Brasil perdió con "nosotros" por la Copa de las Naciones y la Copa de Campeones. ¡Oh, el ruido de turno! Ya ni a Brasil lo respeta...

* * *

Leído en "Primera Plana", 4/8/64: ..."Aconsejado por los sacerdotes del seminario de Villa Devoto, en cuya cancha se entrenaba mientras duró la suspensión, Albrecht presentó una carta de excusas a la institución que inicialmente había considerado humillante".

¿Pero cuántos padrinos y propietarios de su arreglo tiene Albrecht? Esferas periodísticas se atribuyen "el mérito" de haber mediado; ahora los curas hacen lo mismo; varios allegados a San Lorenzo niegan aquello. ¡El único que no ha dicho palabra es EL VERDADERO "mediador" en este asunto, Raúl Colombo! YO ASEGURO que Raúl Colombo fue quien llamó a Albrecht, le entregó escrita una carta verdaderamente HUMILLANTE para que la firmara... y eso fue todo. Con que los paracaidistas y/o alpinistas... vayan pensando en otro asunto donde aterrizar y/o trepar. Hay que poner una mayor cuota de verdad en la república de la mentira.

* * *

Un espástico de 40 años, John Starrett, cruzó el Canal de la Mancha a nado en 12,45 horas.

Cuando un hombre casi impedido de sus piernas hace esto... es para repetir en otro terreno lo que queda dicho en el terreno Albrecht y los mercaderes de su conflicto con San Lorenzo: que los Abertondo & Cía. vayan pensando en otra fuente de trabajo...

Cinco años de suspensión aplicó el Tribunal de Penas de la AFA al jugador Salvador Picolo y al delegado José Sabugueiro, ambos de Ferrocarril Oeste (4ª división) por agresión a trompis, fractura de maxilar y lesiones graves al juez Hagop Arzumanoglu.

¿En caso de haber muerto el árbitro cabía alguna sanción más severa? Y en ese caso, ¿cuánto más severa? ¿Diez años? ¿Veinte años? ¿Nunca la eliminación perpetua de esos dos inadaptados sociales?

* * *

Nacional de Montevideo pidió "garantías" para su partido revancha con Independiente. Se le atribuye a Pons Etcheverry, presidente de Nacional, haber dicho que "Colombo no ofrece ninguna clase de garantías" (diario "La Mañana", de Montevideo).

Es posible que, efectivamente, Colombo no ofrezca ninguna clase de garantías. Es sabido que el presidente de la AFA usa mucho con los labios la "palabra de honor", pero frecuentemente transige con lo que no hace precisamente al honor del fútbol. Pero hecha esa salvedad asumo la defensa de Raúl Colombo en cuanto a las garantías que pretende Pons Etcheverry. ¿Qué puede hacer Colombo para asegurar la corrección de un partido, la no invasión de gente extraña a la cancha, la no vigencia de las brusquedades, si esas consignas dependen de las autoridades y jugadores de Independiente? Mi conclusión: los dirigentes uruguayos están aprendiendo cada vez más del arte de la demagogia de sus colegas argentinos. "Todo nos une, nada nos separa"...

crónica

ENTRETENIMIENTOS

Buenos Aires, Viernes 14 de Agosto de 1964

USTED Y LOS ASTROS

ARIES
(del 21 de marzo al 20 de abril)

Acepte la colaboración de socios o amigos en asuntos de trabajo. En amor, los cambios lo perjudicarán. Se aleja inquietud por salud.

TAURO
(del 21 abril al 22 de mayo)

No se desaliente ante pasajeros atrasos en su trabajo, todo se soluciona. En amor, satisfacción por encuentro. Buen momento en casa.

GEMINIS
(del 2 de mayo al 20 de junio)

Buenas perspectivas en asuntos de trabajo, se concretan planes. En amor, noticia inesperada, obre con prudencia. Evite el juego.

CANCER
(del 21 de junio al 22 de julio)

Reflexione ante nuevas propuestas de trabajo. En amor, reencuentro esperado. No se desentienda de problemas de amigo, colabore.

LEO
(del 2 de julio al 22 de agosto)

No dé importancia a aparentes fracasos en planes de trabajo, todo retome el buen camino. En amor evite provocar escenas. Azar, bien.

VIRGO
(del 2 de agosto al 22 setiembre)

Cuidado en asuntos de dinero, ponga en orden sus cuentas y no se deje tentar. En amor, planes toman un rumbo imprevisto. Alegría en casa.

LIBRA
(del 2 de setiembre al 22 de octubre)

Cobran dinero por antiguo asunto. En amor, analice sus problemas y verá que no son tan graves. Paz y armonía en el hogar. No juegue.

ESCORPIO
(del 2 de octubre al 21 de noviembre)

Se aleja inquietud en su trabajo, pero colabore con compañeros. En amor, se inicia una favorable etapa. Cuidado con su dinero.

SAGITARIO
(del 2 de noviembre al 22 de diciembre)

Mantenga su trabajo al día y no deje tareas atrasadas. En amor ponga en orden sus sentimientos. Llega dinero y suerte en el juego.

CAPRICORNIO
(del 2 de diciembre al 20 de enero)

De usted depende que las circunstancias de trabajo resulten favorables. En amor, agradables novedades. Prudencia en el hogar.

ACUARIO
(del 2 de enero al 20 de febrero)

No se deje influir demasiado en asuntos de trabajo, obre según su opinión. En amor, alegría por comprensión. Cuide su salud.

PISCIS
(del 2 de febrero al 20 de marzo)

Active sus tareas y no deje trabajo pendiente. En amor trate de buscar una explicación. Salud, bien, pero no cometa imprudencias.

SUS CARTAS ESTAN ECHADAS

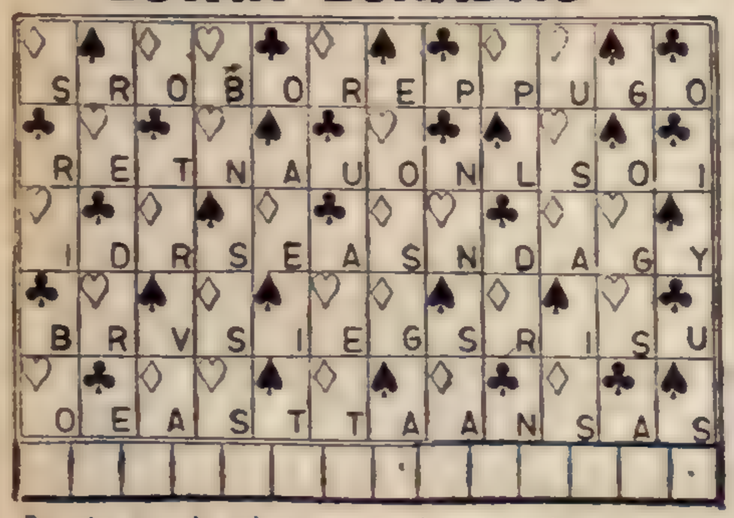

En estos sesenta naipes se encuentra encerrado un mensaje para usted. Acaso se trate de un augurio o de una advertencia que no deberá desestimar. Para dar con el mensaje que corresponde al lector, éste debe proceder de la siguiente manera: si su nacimiento se ha registrado entre los días 5 y 11 (no importa el mes) elegirá PICAS; si se ha producido entre los días 12 y 19, TREBOL; si lo fue entre los días 20 y 27, DIAMANTES, y finalmente, si su advenimiento al mundo aconteció entre los días 28 y 4, su palo será CORAZONES. Una por su orden, leyéndolas de izquierda a derecha, las letras que llevan las cartas del palo que corresponde a la fecha de su nacimiento y escríbalas.

ROLDAN, el Temerario por DON BARRY

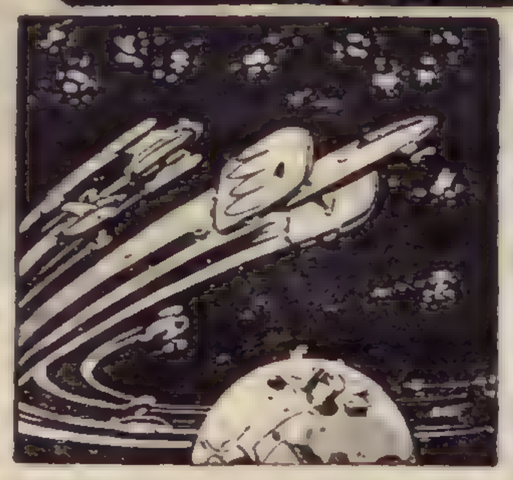

POPEYE, el Marino por BUD SAGENDORB

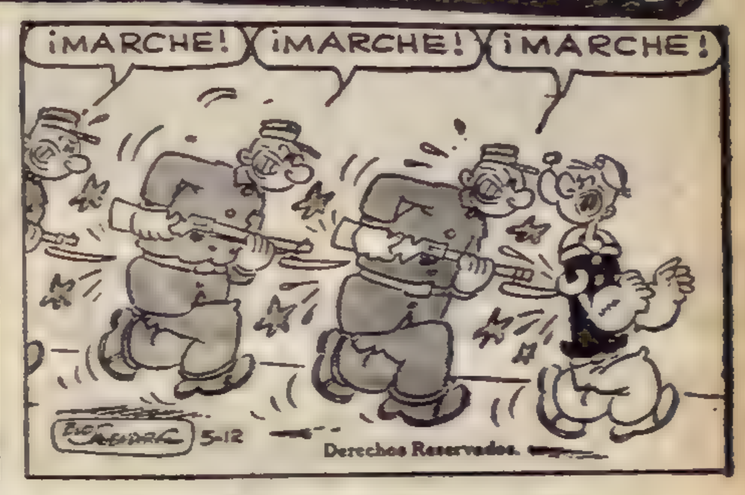

CISCO KID por JOSE LUIS SALINAS

EL PATO DONALD por WALT DISNEY

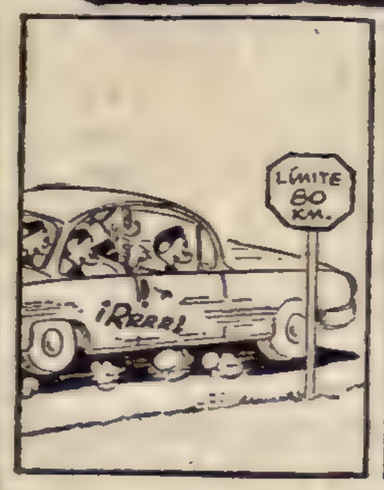

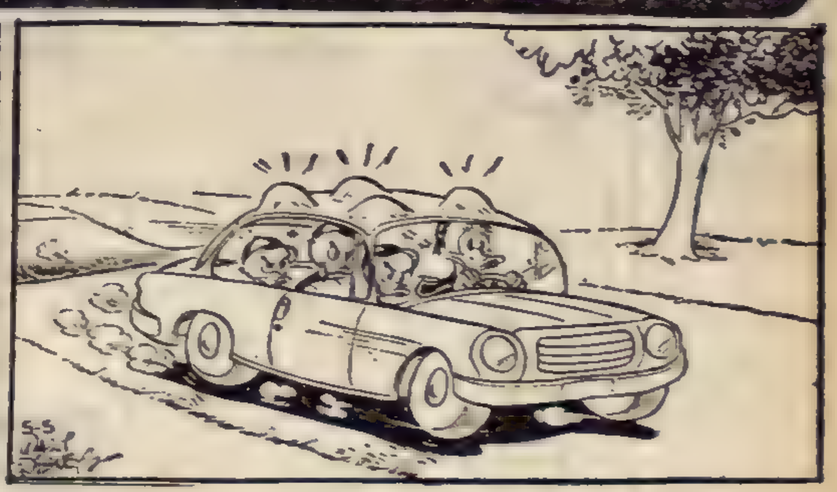

PALABRAS CRUZADAS

HORIZONTALES

1) Día de la semana. 5) Licor anisado. 7) El rey de los animales. 10) (Juan Díaz de), célebre navegante español del siglo XVI. 12) Sábalo, pez. 13) Símbolo del silicio. 14) Ciudad de Italia, en la antigua Toscana. 16) La afirmación, en dialecto provencial. 18) Se extravan, se animen. 21) Labiernago, planta oleacea de Europa. 22) De Rusia. 24) Mamífero roedor. 26) Ultramontano, intransigente (Pl.). 28 Cólera, enojo. 29) Hembra del oso. 30) Río de Toscana (Italia). 32) Exponed un manjar al fuego. 33) Vasija para guisar. 35) Tranquilidad, sosiego. 37) Alabar, celebrar. 39) Adj. posesivo. 40) C. de Italia, cap. de Lombardía. 42) Símbolo del lantano. 43) Terco y porfiado. 46) Caballo de regalo (Ant.). 49) Medida de longitud (Pl.). 50) Diez veces diez. 51) Limpiaban con agua y jabón.

VERTICALES:

1) Bajo, despreciable. 2) Diosa egipcia, hermana y mujer de Osiris. 3) Pron. personal. 4) Iglesia catedral. 5) Ciudad de Italia, prov. de Perusa. 6) Adv. de negación. 8) Símbolo del osmio. 9) Naves, embarcaciones. 11) Roba algo al comprar por cuenta ajena. 12) Anona, fruta. 13) Firmes, duros, compactos. 15) Interj. que denota resolución. 17) Acción de coser. 19) Campo sin labrar. 20) Refiere, relata. 22) Arbusto de la familia de las rosáceas. 23) Gastado, que ha servido mucho. 25) Apócope de tanto. 27) Diosa de la aurora en la Mitol. griega. 31) Zumo de ciertas adormideras con propiedades narcóticas. 32) Casualidad. 34) Satélite de la Tierra. 36) Contracción. 38) Ala de ave. 40) Sacrificio en el altar. 41) Parte posterior del cuello. 44) Prep. que indica el lugar. 45) Oxido de calcio. 47) Río de Francia, afl. del Ródano. 48) Nordeste.

Solución del problema anterior

crónica DIARIO DE LA TARDE
Registro de la Propiedad Intelectual Nº 799.293
Dirección, redacción, administración, publicidad y talleres: R. Balbín 280.
T. E. 45-8608 — 8926 — 5047 — 1072 — 1006 — 0058 y 0311. Director: Oscar J. M. Ruiz

HIPODROMO DE PALERMO

ANTICIPANDO EL MARCADOR DE LA 5ª CARRERA

I	2
II	1
III	6
IV	4

LLAMADOR EN LA

PROGRAMA COMPLETO PARA MAÑANA

PUEDE GANAR DE UN VIAJE

La reunión de mañana en Palermo en es homenaje a los profesionales del turf fallecidos, y con el nombre de ellos se designaron las competencias que forman marco al cotejo principal. El handicap como condición de ingreso ha servido para nivelar las chances de los competidores, al punto que es difícil señalar al probable ganador. El que más seduce es Llamador, pingo veloz de tierra adentro, que corrió muy bien en La Plata y luego en Palermo, donde venció por dos cuerpos a Miserere, en 1'36"4 5, en su penúltima presentación, corriendo en la delantera desde el pique con amplio marguen que, por momentos, fue superior a los cincuenta metros. Si lo hace de nuevo ganará de un viaje y sin susto.

MATEMATICAS TURFISTICAS

1ª CARRERA
E. Rain 77.—
D. Ar'do 76.53
Astriwar 76.50
El Takú 73.50
Cigüeñal 72.34
2ª CARRERA
Ravenesa 77.66
Morgana 74.40
Allegada 69.11
Fogata 69.—
Británica 68.60
3ª CARRERA
Big Boy 76.77
Inter'nal 74.73
Bramador 74.19
Everardo 73.96
Cuidado 73.43
4ª CARRERA
Superado 86.36
Siempre 85.82
P.Milagro 83.75
Altino 82.97
Violimpar 81.51
5ª CARRERA
Mefiant 87.04
Llamador 82.90
Snow Cap 82.55
Tardieu 82.50
Tchai'ky 82.46
6ª CARRERA
Floride 83.60
Toujours 82.50
Icona 79.90
Rivage 77.75
Birla 77.60
7ª CARRERA
Taglia'to 77.46
Haxix 76.53
Tigante 76.38
Ulogio 75.54
Carino 75.39
8ª CARRERA
Opositora 81.76
Paseando 80.—
Es Guapa 79.50
Fiumara 76.39
Douseur 76.38
9ª CARRERA
Aratic 81.60
Sibelino 79.—
Tardieu 78.50
J Chico 78.—
Inicuo 76.47

Lo que Destaca la Información

EL MEJOR CANDIDATO
Fiumara
DOBLETE PROBABLE
Evening Rain
Sibelino
PARA LA TRIPLE
Cuidado - Siempre
Icona
EL DATO DEL RELOJ
Ulogio

1ª Carrera Pr. RUBEN B. QUINTEROS — 1100 Mts. A las 10.30

4 Ult. Perf.	ANOTADO	Perf.	o e	JOCKEY	E. K.	PADRE-MADRE	CUIDADOR
2S 6P 5P 7?	1 LORD DRAKE	2667	12	J.Martino	4 57	The Rabbi-La Sabia	D.E.Lora
2L 4P 3P 5P	2 ASTRIWAR	2796	18	no correrá	4 57	Undiwar-Astrid	A.M.Liceri
0P 5P 0P 6P	3 EL AS	2796	4	R.Guzmán	4 57	Amparado-Eva	R.Fuentes
5S 0S 2P 8P	4 D. ARMANDO	2796	2	P.Colmán	4 57	Blizzard-De Nieve	R.L.Valdez
0S 0P 0P 2P	5 EVEN. RAIN	2796	17	M.De Marco	4 57	Closworth-Ev. Shadow	S.P.Yacosa
— — — 0P	6 D. ROGELIO	2796	5	V.Gaddi	4 57	Wallis-Secretary	A.Ludueña
— — — 0?	7 CIGUEÑAL	2693	13	J.Lucero	4 57	Royal Tip-Park Lane	A.Tedeschi
— 6S 2S 7?	8 DRINK	0962	16	J.Navarrete	4 57	River Line-Caninha	A.S.Alvariza
— — 0L 0?	9 YANTITO	2716	20	D.Magariño	4 57	Kacareo-Tesita	R.A.Jansen
5L 9L 7P 7?	10 F. DEL REY	2796	3	E.García	4 57	P. d'Or-Kontraflor	A.A.Jacoby
0S 5L 5S 3?	11 FALSETE	2687	7	no correrá	4 57	Cruz Montiel-Falina	L.Saccone
— — 0S ?	12 R. PEREIRA	2367	6	J.Smith	4 57	Le P. Prince Cartone	A.Grassi
— 0S 9P ?	13 HUMANISTA	1852	11	E.Soria	4 57	Sun Festival-Hurtada	G.R.Alonso
— 0S 0L ?	14 PETE'S SAKE	2667	11	P.Sierra	4 57	El Paso-Almita	O.Ruiz
9S 0L 0P 0?	15 CHIBANCO	2257	15	J.Varela	4 57	Chillando-Banquisa	O.A.T.Vigo
9S 0L 0P 0?	16 (METILENO	2796	21	no correrá	4 57	Erasmo-Royal Blue	L.E.Crosato
— — 9P 0?	17 (EL TAKU	2716	8	N.Fernández	4 57	El Trovadore M. Olle	Idem
— — 0S 0	18 TESON	2786	18	no correrá	4 57	Mister Grey-Tesonera	J.F.Penna
— — — —	19 (EL CHOCLO	Deb	1	J.Marnelli	4 57	Cardanil II-Margot	J.R.Lofiego
8S 6S 0P 9?	20 (BRANLY	2716	19	F.Doval	4 57	Brando-Analogía	Idem
6L 4P 0S ?	21 CATACLISMO	2667	?	E.Olguín	4 57	Calmado-Hispalis	J.F.García

2ª Carrera Pr. MAXIMO ACOSTA — 1600 Mts. A las 11.10

4 Ult. Perf.	ANOTADO	Perf.	o e	JOCKEY	E. K.	PADRE-MADRE	CUIDADOR
— — — —	1 M. BRAVA	Deb	1	no correrá	3 56	Kentucky-Mónica	N.Prego
— — 4P 3?	2 BRITANICA	2742	6	H.Ciafardini	3 56	Panambí-Brisca	O.C.Bazán
— — — 0?	3 DESPRENDIDA	2696	8	R.Encinas	3 56	Puro Oro-La Despre'd:	R.B.Casco
— — — 7?	4 ALLEGADA	2598	10	O.Cosenza	3 56	Retrial-Afiliada	B.Giovanetti
6P 7P 5L 2?	5 RAVENESA	2767	11	J.Contreras	3 56	Pretexto-Modenesa	G.Toledo
— — — —	6 SEMILLA	Deb	12	E.Jara	3 56	Guatán-Seliana	J.Fregonese
— — — ?	7 FOGATA	2772	9	O.Nardi	3 56	Timor-Fire Cloud	R.Brancacio
4P 5P 3P 3?	8 MORGANA	2799	14	A.Sánchez	3 56	Richer-Monárquica	A.R.Bian'ano
— 0S 0S 0?	9 PEARL WHITE	2677	13	no correrá	3 56	Pharoah-Parichona	J.Urdagaray
— 6P 5P 1?	10 ELUSIVE	2799	4	A.Etchart	3 56	B. Empire-Best Ted	J.F.Penna
— — — —	11 FLAPPER	Deb	6	no correrá	3 56	Carapálida-Bunting	A.L.Salvati
9L 5L 5L 0?	12 MI B. DAMA	2725	2	J.Vidarte	3 56	Rey Claro-Murtina	J.Ochoa
0L 7L 5L ?	13 CHALANESCA	2807	7	no correrá	3 56	Puro Oro-Chalera	A.Vallejos
0L 0L 0P 0?	14 OH M. MIA	2767	5	V.Cejas	3 56	Paraná-Kata	S.Rodríguez

3ª Carrera Pr. NACIANO MORENO — 1600 Mts. A las 12.—

EN ESTA CARRERA COMIENZA LA APUESTA TRIPLE

4 Ult. Perf.	ANOTADO	Perf.	o e	JOCKEY	E. K.	PADRE-MADRE	CUIDADOR
— 4L 3L 0?	1 THE ROLEX	2785	6	no correrá	3 56	Avro-Hora	J.Ochoa
— — — —	2 FORBAND	Deb	1	E.Soria	3 56	Faraón-Sabida	L.D.Aguirre
— — 0S 7P	3 MARKHAM	2765	9	A.Etchart	3 56	Farewell-Mareta	M.Alvarez
— — — ?	4 CONFESO	2762	8	H.Artigas	3 56	Cullanhall-Naranja	A.Belaitx
0P 0P 6P 9?	5 INTERNA'NAL	2653	11	C.O.Sáenz	3 56	Vitelio-Ro-Co-Có	J.de la Cruz
— — — —	6 LOQUINVAR	Deb	1?	R.Rodríguez	3 56	Xaret-Liconda	R.Cajal
— — — —	7 LAURUS	Deb	4	E.Jara	3 56	Snow Cat-Lavander	J.Fregonese
— — 9P 8?	8 C. C. O.	2765	5	C.Abril	3 56	Sin Susto-Golosa	M.A.García
— 7L 2L 2?	9 CUIDADO	2785	12	R.Zapata	3 56	The Rabbi-Cachaza	O.González
— 5P 2P 9?	10 BIG BOY	2762	16	C.Sauro	3 56	Magabit-Bulliciosa	F.Guerrero
5P 0L 4P 0?	11 GRACIABLE	2583	2	N.Vismara	3 56	Parral-Gracien	F.Lanzoni
— 0S 4P 0?	12 SAMPLE	2628	1	J.Lago	3 56	Labrador-Sartenada	D.E.Lora
0P 0P 0S ?	13 BRAMADOR	2316	?	A.Longo	3 56	Bonicate-Krinka	S.P.Yacosa
— — 8P 0?	14 SEV SEVEN	2628	10	no correrá	3 56	Wonder-Doña Bimba	H.L Saccone
— — — 0S	15 SIN NUBE	2689	15	J.Lagrín	3 56	Singapur-Nube Cl?	A.T.Vazón
5P 7S 4P ?	16 EVERARDO	2765	?	A.Sánchez	3 56	Madison-Ethel	F.D.Vitale

4ª Carrera Pr. ELIAS ANTUNEZ — 1000 Mts. A las 12.50

EN ESTA CARRERA CONTINUA LA APUESTA TRIPLE

4 Ult. Perf.	ANOTADO	Perf.	o e	JOCKEY	E. K.	PADRE-MADRE	CUIDADOR
— — 1P 1?	1 (SUPERADO	2774	10	no correrá	3 56	Royal Tip-Caliza	B.Ginocchio
— 5P 1P 1?	2 (P. MILAGRO	2733	2	O.Nardi	? 56	Le P. Prince-N. Torda	Idem
6P 6S 2P 11	3 EL AFINADOR	2617	8	no correrá	3 53	El Trovadore-Mals'nte	L.E.Crosato
4P 2P 2P 1?	4 VIOLIMPAR	2800	3	no correrá	3 53	Parral-Violinista	V.H.Santos
2P 0P 1S ?	5 MEDIEVO	2733	6	R.Ciafardini	3 53	Mangangá-Aficionada	J.F.Penna
0P 1P 2P 3?	6 COME ON	2733	4	J.Torres	3 53	Argur-Carissima	A.L.Salvati
2P 4P 2P ?	7 FITZGERALD	2774	5	no correrá	3 53	Nabis-Fanfare	A.A.Santos
— — 5L 1	8 SIEMPRE	2718	7	F.Echagüe	3 53	Nabis-Sincera	A.J.Iriarte
5L 7L 3P 6?	9 E. PRECEPTOR	2713	9	M.De Marco	3 53	Thoreau-Señera	J.A.Quijano
2L 8P 0L 3?	10 (ALTINO	2781	1	X.X.	3 53	Esquilino-A Ita	E.C.Boni
0L 2L 2L 11	11 (JANGALERO	2771	11	no correrá	3 53	Magabit-La Java	Idem

5ª Carrera Pr. PROF. del TURF ARG. — 1600 Mts. A las 13.35

4 Ult. Perf.	ANOTADO	Perf.	o e	JOCKEY	E. K.	PADRE-MADRE	CUIDADOR
1P 0S 1P 4?	1 SNOW CAP	2714	6	R.Ciafardini	4 58	Snow Cat-Locusta	J.F.Penna
4S 2L 1P 4?	2 LLAMADOR	2768	1	R.Zapata	5 55	E. Ready-La Llamarada	R.V.Reta
2S 4S 2P 5P	3 LIBERAL	2819	3	R.Alzamora	5 53	S. Hassan-Linterna	H.C.Solari
8L 4P 6P 8?	4 TCHAIKOVSKY	2793	4	O.Nardi	4 52	Tahoe-Symphony	J.A.Maldotti
9P 7P 0P 1S	5 TARDIEU	2687	5	no correrá	4 49	The Yuvaraj-Así Sea	H.Escagües
1L 1L 5L 2?	6 MEFIANT*	2413	7	N.Fernández	4 48	Pretexto-Encelada	O.Ojeda
5P 0S 9P ?	7 LOOR	2810	2	G.Rivero	4 48	Bellman-Lozania	T.B.Miguez

crónica EN EL TURF

Cómo Corrieron

0895
Pal. 9 6 63
(Pista húmeda)
1000 — 1'2,5.
1 Opositora 55
2 Thai'dia 55 ¾ cp
3 M.Jeppener 54 pz
4 Rabonera 55 ½ cp
5 Cuñamí 55 1½ cp
6 La Scala 55 ½ cp
7 Copla 55 3 cp
8 Cuantía 55 1 cp
9 Bambalúa 55 la cz
10 Cam'dora 55 ¾ cp
11 Kayopa 55 2½ cp
12 Nofalla 55 2½ cp
13 I.Coqueta 55 2 cp
U Tudicha 55 2½ cp

0962
S. I. 20 6 63
(Pista pesada)
1600 — 1'40"2|5
1 Tronado 55
2 Topsail 55 el pz
3 Jongleur 55 ½ cp
4 Loor 55 1 cp
5 R.S'món 55 4½ cp
6 Creso 55 1 cp
7 Drink 55 el pz
8 Hyde 53 4 cp
9 Strategic 54 5 cp
10 J. Chico 55 3 cp
11 K.Trece 56 el pz
12 Baccarat 55 2 cp
13 A'turado 55 4 cp
U Pennyson 53 1 cp

1847
Pal. 29 12 63
(Pista normal)
2500 — 2'38"2|5
1 Berenjenal 56
2 E Ca'faz 52 2½ cp
3 Rutland 53 2½ cp
4 J. Chico 54 6 cp
5 G.Legión 52 2½ cp
U Retozón 52 8 cp

1852
S. I. 4 1 64
(Pista normal)
1000 — 58"2|5
1 Buluwayo 56
2 Pocholi 56 1½ cp
3 Sgraffito 56 1 cp
4 Vindi'tor 56 ½ cp
5 Britano 56 3 cp
6 Kanato 56 ¾ cp
7 Cachano 52 1½ cp
8 Cuartelazo 56 pz
9 Oorejón 56 2 cp
10 Play Boy 56 1 cp
11 Gateado 56 ½ cp
12 Huma'ta 52 ¾ cp
13 El Qué 53 1 cp
U Tesón 56 ¾ cp

1862
L. P. 5|1|64
(Pista normal)
1200 — 1'13"2|5
1 P. Froia 53
2 La Loire 53 ½ cp
3 Baberoa 55 2¼ cp
4 Cuñamí 56 1 cp
5 Rad'tiva 53 ½ cp
6 Wilda 52 ¾ cp
7 Holgada 55 1¾ cp
8 S. Negra 56 2 cp
9 Acadina 56 3¾ cp
U Tiley 56 1¼ cp

2000
La Plata 2 2 64
(Pista Normal)
1400 Mts. — 1'27"2|5
1 Naides 52
2 Pekinés 56 1¼ cp
3 Gorgón 56 viap
4 Braquial 56 ½ cp
5 Culi 56 1¼ cp
6 Cachi'yo 55 4½ cp
7 AlQuesí 53 2¼ cp
8 ElCachalaz 56 1 cp
9 ElHotelero 54 1 cp
10 V Iaghi 56 2¼ cp
U Mokado 56 ¾ cp

2073
S. I. 16 2 64
(Pista Normal)
1400 m. — 1'23"4|5
1 H.Holland 53
2 Autoridad 54 2 cp
3 Torrija 54 ¾ cp
5 Italiana 55 1 pz
6 Bochada 54 ½ cz
7 M.Gruesa 54 ½ cp
U Bonica 51 ½ cp

2091
La Plata 23 2 64
(Pista normal)
2100 — 2'13"3|5
1 Prendador 53½
2 N.Heaven 56 3 cp
3 S.Arturo 56 2¼ cp
4 El Dire 54 1¼ cp
5 Pañolón 56 1½ cp
6 Palanquín 56 viap
7 Spenwell 54½ cz
8 Pe'ete 52½ 5½ cp
U Comet 52½ 5¼ cp

2185
Pal. 15 3 64
(Pista normal)
1100 1'6" 2|5
1 Petilland 55
2 Lírico 55 ? cp
3 Bravai 55 nc
4 Lustrando 55 2 cp
5 M.Rey 55 1½ cp
6 Sirdar 55 1½ cp
7 Unimak 55 4 cp
8 C.On 55 ½ cp
9 Pacochín 55 1½ cp
10 Ucalito 55 4 cp
11 Hemis'co 55 ? cp
12 Eliat 55 ? cp
U Yelmo 55 vs cp

2257
La Plata 4 4 64
(Pista normal)
2100 — 2 17"
1 Equivale 52½
2 Tacur 56 1¾ cp
3 Rigor 56 4 cp
4 Arido 54 2¾ cp
5 Treke 56 ½ cz
6 Boch'no 56 1¾ cp
7 Yuyero 56 1½ cp
8 Desorden 56 7 cp
9 Co'tino 56 2½ cp
10 Chibanco 56 ½ cp
11 Blochero 56 4¼ cp
12 Trarú 56 3¼ cp
13 Marker 56 ½ pz
U Lingotera 56 ½ cz

2367
S.Isidro 26 4 64
(Pista normal)
1800 — 1'51"1|5
1 B. Bleu 56 ¾ cp
2 Haron 56 1½ cp
3 Calígula 55 1½ cp
4 Su Sueño 56 ½ cp
5 Tarpay 56 4½ cp
6 Pereyra 53 pz
7 M'ter Sun 53 4 cp
8 Gher'do 56 4½ cp
9 Manager 56 7 cp
U Rosquines 53 v cp

2413
La Plata 10 5 64
(Pista normal)
1200 — 1'12"3|5
1 Llamador 55
2 Mefiant 55 5¾ cp
3 Brial 58 1½ cp
4 Braqu'al 53 ¾ cp
5 Cinerama 55 4 cp
6 Buo'rotti 50½ 1 cz
7 Zurdito 52 1 cz
8 Etrurián 51 ½ cp
9 B.Trago 49½ ¾ cp
10 Pistón 51 1½ cp
U Espar'co 53 6½ cp

2415
La Plata 10 5 64
(Pista normal)
1400 — [illegible]
1 Istmo 55
2 Ulogio 55 2 cp
3 Frágil 55 2¼ cp
4 S Real 55 3½ cp
5 Vitalis 55 1½ cp
6 D.Trece 55 1 cz
7 El Kadar 55 viap
8 S.Freues 55 ½ cz
9 Academus 55 ½ cp
10 Lecntino 55 viap
11 Calcutún 55 1½ cp
12 Slang 55 2½ cp
13 R'taurador 55 1 cz
14 Aristarco 55 viap
15 Bulpret 55 v cp
16 Tornadizo 55 4 cp
U Melonazo 55 7 cp

2420
Palermo 10 4 64
(Pista normal)
1500 — 1'31"3|5
1 Gobernado 55
2 Camelot 54 ½ cp
3 Pacochín 55 ? cp
4 Taglian to 55 4 cp
5 Pichín 55 10 cp
6 Lapso 55 1 cz
7 Syncopat'n 55 1 cp
8 Humilde 55 ½ cp
9 Smut 55 2 cp
10 T Tschin 55 2 cp
U B'mador 55 1½ cp

2435
Pal. 16 5|64
1800 — 1'50"3|5
1 Marchio 56
2 Karazan 56 6 cp
3 Re'tidor 56 1½ cp
4 Britano 56 2 cp
5 Bellow 56½ 6 cp
6 Snow Day 56 cz
7 Gancho 56 2½ cp
8 G.Legión 56 3½ cp
9 Refinado 56 cz
10 Equivale 56 1½ cp
U Quefuego 56 1½ cp

2508
Palerm. 30-5-64
(Pista normal)
1500 — 1'32"3|5
1 Próxima 55
2 Feusinha 55 6 cp
3 Unruly 55 ½ cz
4 Roquette 55 1 cp
5 Ischia 55 1 cz
6 Ravenesa 55 1 cz
7 Allega 55 3 cp
8 Fenocola 55 9 cp
9 Razzia 55 2½ cp
10 Ajorca 55 ½ pz
11 Londa 55 ½ cp
12 Ximena 55 2 cp
U My Lady 55 10 cp

2539
Pal. 6 6 64
(Pista normal)
1100 — 1'4"
1 Paseando 56
2 Douceur 53 1½ cp
3 Lujanera 56 ½ cz
4 L.Gorda 53 ¾ cp
5 Chalanear 53 1 cp
6 Enfija 56 1½ cp
U Yenne 54½ 1 cp

2552
L. P. 7 6 64
(Pista húmeda)
1200 — 1'15"
1 P.Froia 54
2 Rowena 56 ½ cp
3 Baberoa 56 ½ cp
4 P.Baby 56 v|m
5 Recreada 56 ½ cp
6 S.Viola 52 ¾ cp
7 Lindura 56 v|m
8 M'gnolia 52 2¼ cp
9 A'crónica 53 ½ cp
10 Grey 52 ¾ cp
11 Yiley 52 1¼ cp
12 C'unción 56 1½ cp
13 T.Lila 53 ½ cz
14 R'mpena 52 2¼ cp
15 Viletina 56 1¾ cp
16 Zuito [illegible] ½ cp
U Sheila 56 1¼ cp

PERFORMANCES DE LOS ANOTADOS

2583
S. I. 14 6 64
Pista normal
1600 — 1'39"
1 Celeber 55
2 Jura'do 55 ½ cp
3 S. Fue 55½ la cz
4 F'tterer 53 1½ cp
5 Torrens 55 2 cp
6 Sonriente 55 la cz
7 E'rardo 55 1½ cp
8 Taio 55 3 cp
9 Orpheo 55 ¼ cp
10 S.Marino 55 el pz
11 Elmo 55½ 1½ cp
12 Gra'ble 55 1½ cp
13 F'ferro 55 2½ cp
14 Co'din 55 2¼ cp
15 Bra'dor 55 1½ cp
16 Alala 55 ½ cp
U Muchacho 55 13 cp

2612
La Plata 21 6 64
(Pista normal)
1200 — 1'14"
1 Tamagás 57½
2 P Froia 53 ¾ cp
3 Asidera 56½ pta.
4 Arti'rie 55 5½ cp
5 Broia 55½ 2 cp
6 Esterita 55 v|m
7 Grave'd 54 4¼ cp
8 Gauchesca 53 pz
9 Embo'ca 54 2¼ cp
10 Shelta 52½ 2¾ cp
U Jumanda 54 ¾ cp

2617
Palermo 21 6|64
(Pista normal)
1100 - 1'5"2|5
1 El Afinador 55
1 Osobucco 54 puest
3 L.Once 55 3 cp
4 Lucrado 55 ½ cp
5 Stratico 55 ? cp
6 El Cid 53 la cz
7 P'metro 55 1½ cp
8 Bulpret 55 1½ cp
9 Morgan 55 1½ cp
10 Zelt 55 ¾ cp
11 I'cional 55 1½ cp
12 Gratif'ado 55 7 cp
U Fastidio 54 5 cp

2628
Pal. 27|6 64
(Pista normal)
1600 — 1'37"2|5
1 Volandero 55
2 Torrens 55 1½ cp
3 Pichín 55 4 cp
4 S'riente 55 2½ cp
5 Tomatoa 55 1 cp
6 Mo'bo 55 1½ cp
7 Bucat 55 ½ pz
8 Americain 55 pz
9 El Turbio 55 10 cp
10 Sample 55 ¾ cp
11 S.Seven 55 5½ cp
U San 55 ¾ cp
x Nordisch 54 rodó

2629
Pal. 27|6 64
Pista normal
1600 — 1'36"4|5
1 Caudal 55
2 Clip'ton 55 10 cp
3 Iridium 55 3 cp
4 Oppener 55 ½ cz
5 Flaterer 55 ½ pz
6 T.Tschin 55 el pz
7 A. Gong 55 1 cp
8 Prov'to 55 2½ cp
9 Flo'tin 55 3½ cp
10 Forjador 55 v|min

2631
Pal. 27|6 64
(Pista normal)
2200 — 2'16"3|5
1 Numitor 56
2 P.Vendres 56 la cz
3 Miquichón 56 5 cp
4 Ap'tón 52 empate
5 N|K|Cole 56 1½ cp
6 Preguntón 53 pz
7 Re'tidor 56 ½ pz
8 Gamay 56 2 cp
9 E.Llanero 56 ½ pz
10 Nemotichal 56 ccz
11 Karazán 56 ¾ cp
12 I.Quintín 56 ¾ cp
13 S. Time 53 1 cp
14 Teruel 56 4¾ cp
15 Metepata 52 la cz
16 Spartan 54 9 cp
17 Este Sí 56 3 cp
U Homogéneo 56 2 cp

2645
Pal. 28 6|64
(Pista normal)
2200 — 2'16"1|5
1 Icona 56
2 Neina 56½ 2½ cp
3 Estufa 56 2½ cp
4 R'auradora 51 1 cz
5 G.Coast 54½ ½ cp
6 Agüela 54 3½ cp
7 Historia 51½ 1 pz
8 Poncha 53 2 cp
10 Carusita 52 4 cp
11 Acadina 53 3½ cp
U Pisidias 51 17 cp

2653
Pal. 4 7|64
(Pista normal)
1100 — 1'5"3|5
1 P. Milagro 56
2 G. Yang 56 6 cp
3 Haxix 55 la cz
4 Catul 56 1½ cp
5 Trigante 56 2 cp
6 Botarate 56 emp
7 Guapote 56 1 cp
8 Bara'do 54 2½ cp
9 Intern'nal 54 4 cp
10 Pe'gulio 56 1½ cp
11 Vespucci 56 ½ cp
12 Elizondo 56 1 cp
13 Avanzado 56 el pz
14 Elait 53½ 2½ cp
15 Un Pingo 56 1 cp
16 Tantalio 56 el hoc
U Fenicio 53 3 cp

2654
Pal. 4 7|64
1100 — 1'5"2|5
1 Francia 54
2 Boscosa 51 3 cp
3 Luba 54 1 cp
4 T.París 55 1½ cp
5 Ferveur 54 el pz
6 Asidera 56 ½ cp
7 G'chesca 56 ½ cp
8 Douceur 53½ 1 cp
9 Tiberia 56 ¾ cp
10 Injure 53 2½ cp
11 Yviste 56 el hoc
12 Lujanera 56 ¾ cp
13 Ful'ción 53 1½ cp
U Batuta 52 el pz

2667
Pal. 5|7|64
1100 — 1'4"4|5
1 Pachi 57
2 Es Rojo 54 ½ pz
3 Pará'fo 55 ½ cp
4 Astriwar 57 5 cp
5 Donadieu 54 el pz
6 S. Peur 57 ½ pz
7 L.Drake 57 v|min
8 My Chap 57 1 cp
9 Surco 57 ½ pz
10 P Sake 57 1 cp
11 Sensato 57 1 cp
12 Nubio 57 2½ cp
13 Es As 55½ la cz
14 Chapete 57 la cz
15 Scaver 57 2½ cp
16 Bitito 57 ½ pz
17 Cataclismo 57 hoc
18 Enfocado 57 ¾ cp
19 Jonc 57 ½ cz
20 Dique 53 el pz
U Garabí 57 ½ pz

2669
Pal. 5|7|64
(Pista normal)
2500 — 2'36"3|5
1 Doretta 60 [illegible]
2 T'jours 60 1½ cp
3 Valladolid 61½ cz
4 F'tasista 60 2½ cu
5 Donna 60 1½ cp
6 Icona 60 1½ cp
7 B.Vo'tad 61½ 2 cp
U C.d'Ivoire 60 2½ cp

2677
L. P. 9 7|64
1200 — 1'14"3|5
1 Pichuleta 56
2 Egila 56 1¾ cp
3 V.Loca 56 3¾ cp
4 C.Dina 56 1¼ cp
5 Temi 56 el pz
6 Pañola 52 1¼ cp
7 Susu'dora 56 ½ cz
8 F. Girl 53 ½ cp
9 L.Verde 56 2¾ cp
10 G.Rapids 56 1¾ cp
11 L.Mal'da 54 1¼ cp
12 Briga'ña 56 1¼ cp
13 Génova 52 ½ cp
14 Manilla 55 7 cp
15 Airena 56 ¾ cp
16 P.White 52 ½ cz

2679
L. P. 9 7|64
1800 — 1'56"
1 Cocorito 55
2 E.Olvido 53 1¾ cp
3 Ca'man 54 ½ cp
4 Brial 54 1½ cp
4 Escatimo 57 ¾ cp
5 Equivale 53 ½ cp
6 Durillo 53 3¼ cp
7 Bellow 57 ½ cp
8 Antojito 52 3¼ cp
9 Huston 52 1½ cp
10 G.Voice 57 1¼ cp
11 Gua'do 57 1¼ cp
12 E.Ca'faz 57 ½ cp
U Caminito 57 v|cp

2681
L. P. 9 7|64
1200 — 1'14" [illegible]
1 Nell Star 5?
2 Boscosa 48 3 cp
3 P.Froia 55 1½ cp
4 Yenne 52 2¾ cp
5 A'bay 51 ¾ cp
6 Nicagua 53 1¼ cp
7 Helíaca 55 3 cp
8 Arti'rie 57 la cz
9 Kinnete 51 ¾ cp
10 Perio'ca 52 v|min
11 Vistilla 51 1¾ cp
12 Conjunción 54 pz
13 Holgada 57 ½ pz
14 Carucha 54 1¼ cp
15 Cursi 54 4 cp
16 I. Fija 57 ½ pz
17 La Cibeles 48 cz
18 Mag'lia 50 2¼ cp
19 L.Gorda 54 2½ cp
U Serolina 54 1 cp

2687
S. I. 9|7|64
(Pista normal)
1600 — 1'38"3|5
1 Tardieu 57
2 Re'brado 57 6 cp
3 Falsete 57 4 cp
4 Yagués 57 ½ pz
5 Calígula 55 1½ cp
6 Che'bicha 57 3 cp
7 Inoxidable 54 1 cp
8 En'sueño 54 ¾ cp
9 Templario 54 5 cp
10 Ilusionado 54 6 cp
11 E.Alcazar 57 ½ pz
U Enfilador 57 14 cp

2689
S. I. 9|7|64
(Pista normal)
1000 — 1'2|5
1 Medievo 56
2 G. Yang 56 ¾ cp
3 Morgan 56 la cz
4 Discurso 56 ½ cp
5 Lucrado 56 2½ cp
6 S'riente 56 1½ cp
7 Tritón 56 2½ cp
8 Directo 56 la cz

PRUEBA CENTRAL

NA EN EL HIPODROMO DE PALERMO

6ª Carrera — Pr. JUAN P. ARTIGAS — 2200 Mts. — A las 14.20

EN ESTA CARRERA FINALIZA LA APUESTA TRIPLE

4P	2P	3P	3P	1	(TOUJOURS	2815	8	R.Ciafardini	4	59	Carapálida-Adorée	J.F.Penna
1P	3S	7P	3P	2	(CONGOLEÑA	2773	7	no correrá	4	57	Sideral-Berberisca	Idem
2P	1P	1P	1P	3	BIRLA	2694	2	E.Jara	4	58½	Birón-Farándula	E.P.Callejas
1	7P	1P	6P	4	ICONA	2669	11	C.Sauro	4	56	Aristo'nes-Inquisición	R.J.Fuentes
2P	3S	1P	1P	5	RIVAGE	2748	6	no correrá	4	55½	C. King-Bell. Rives	S.A.Sarachi
6L	1L	2P	3P	6	DESCONOCIDA	2694	3	H.Rúa	4	55½	Picaso-Doña Telma	J.R.Grimaut
3P	2P	1P	4P	7	MAJESTE	2694	5	no correrá	5	53½	Penny Post-Majestad	A.J.Maldotti
4S	5S	5P	2P	8	LOGGIA	2792	10	no correrá	4	53	Babu's Pet-Brescia	A.L.Salvati
4S	5P	4S	2P	9	FLORIDE	2801	9	R.Encinas	4	53	P. Canarina-G. City	D.E.Pascual
5S	3P	4S	4P	10	ESTUFA	2792	1	R.Zapata	4	52½	Guatán-Emotiva	C.Sola
1L	2L	4L	3L	11	PERA VERDE	2729	4	H.Palavecino	4	52	Kentucky-Periquita	P.R.Ruffini
6P	7S	9P	8P	12	LACONIA	2717	12	no correrá	5	50	Altruista-Sparta	N.Madriaga

7ª Carrera — Pr TOMAS A. MUCKLOW — 1600 Mts. — A las 15.5

—	8L	2L	7P	1	ARAB. GONG	2629	4	H.Rúa	3	56	Arab. Night-Susyta	J.L.Grimaut
4P	3P	3P	5P	2	HAXIX	2718	8	L.Camoretti	3	56	Hyphen-Macolla	J.de la Cruz
6P	0P	6P	0P	3	VAQUERITO	2789	10	C.R.Rodríguez	3	56	Baradero-Vaquera	L.Casino
—	—	—	—	4	GOG	Deb	1	O.Nardi	3	56	Aristo'nes-Inquisición	R.J.Fuentes
—	—	—	—	5	JUTLAND	Deb	12	A.López	3	56	Pontino-Naumaquia	A.G.Riveiro
—	0L	8P	7P	6	BULPRET	2718	16	J.Lugrín	3	56	Bull Dog-Predicadera	A.Geroldi
—	—	—	7P	7	ENCANTADOR	2719	6	J.Ramallo	3	56	Ambler II-Engracia	P.González
—	—	—	—	8	SHOEMAKER	Deb	3	R.Zapata	3	56	Victory Roll-Sandalla	A.S.Grassi
—	—	—	0S	9	MARLIN	2680	15	A.Etchart	3	56	Gauchesco-Marinkó	R.Marcolongo
—	—	5P	4P	10	TAGLIAMENTO	2420	11	I.Leguisamo	3	56	Seductor-Bianca	C.Mucklow
—	5S	5P	3P	11	TRIGANTE	2719	17	A.Cufré	3	56	Triguero-T. Legend	L.M.Pecci
—	—	—	2L	12	ULOGIO	2415	5	A.García	3	56	Unico-Romántica	O.Puente
—	—	—	—	13	SOL Y SAL	Deb	14	R.Rutti	3	56	Atabor-Sol y Sombra	O.Rodríguez
—	—	—	3P	14	TELEFUNKEN	2765	2	E.Jara	3	56	Snow Cat-Phonogirl	S.A.Sarachi
—	—	—	—	15	EL CHUSCO	Deb	9	R.Ciafardini	3	56	Snow Cat-Luna Park	C.Sola
—	—	—	3P	16	BARVAL	2185	13	O.Pellegrino	3	56	Poderoso-Bayonette	M.M.Sosa
—	0S	9P	3P	17	CARINO	2816	7	C.Sauro	3	56	Farewell-My Darling	F.D.Vitale

8ª Carrera — Pr. FRANCISCO MASCHIO — 1100 Mts. — A las 15.55

2L	1L	7L	1P	1	PASEANDO	2539	3	O.Richeri	4	58	Dahir-Pansy	T.Camilión
9L	2L	1L	0L	2	CLINUDA	2809	9	N.Yalet	4	56	Bar-Caricara	A.Rodríguez
—	4P	1P	1P	3	OPOSITORA	0895	7	no correrá	4	56	Sun Festival-Pugna	F.Gómez
1P	1P	4P	7S	4	MAR GRUESA	2073	15	M.De Marco	5	56	Make Tracks-Clair Tide	C.A.Russo
1S	3P	9P	4P	5	TIBERIA	2798	10	no correrá	5	56	The Yuvaraj-Elogiada	R.J.Fuentes
6S	4L	0L	5L		BROLA	2612	13	J.Walsh	5	56	Brando-Vialidad	R.Ruiz Díaz
6L	7L	3L	7L	7	HELENIAS	2784	19	no correrá	5	56	Mirontón-Humosa	E.C.Boni
5S	2S	2P	2P	8	FIUMARA	2798	1	A.Etchart	4	56	Babu's Pet-Croacia	A.L.Salvati
1S	1P	4P	0P	9	(BATUTA	2654	6	V.Gaddi	5	56	Bellman-Qué Cosa	R.A.Ghiglioti
0S	2L	5P	9L	10	(CHALANEAR	2757	2	J.Lago	4	53	Triguero-Chacarera II	Idem
7P	7L	9P	5P	11	INTRIGANTE	2791	5	J.Romero	5	54	Suspect-Zabala	E.D.Casino
4S	3P	1P	0L	12	SEROLINA	2681	14	A.Pauleau	4	53	Sertao-Tremolina	E.Lencina
7P	9P	8S	0P	13	ACADINA	2645	20	no correrá	4	53	Magabit-Amarra	L.M.Farías
9P	3P	4P	4P	14	LUBA	2791	11	E.Jara	4	53	Timor-Luce	S.Lema
6L	8L	0L	0L	15	GREY	2552	18	no correrá	4	53	Imperialist-Gigana	L.Scaramuzzi
—	—	1P	3P	16	COSITA LINDA	2722	8	C.Sauro	4	53	Solent-Hedi	C.A.Casalini
—	—	5P	1P	17	ES GUAPA	2708	17	R.Zapata	4	53	P. Christian-Es Bonita	A.C.Casalini
2P	2P	0S	4L	18	(CUÑAMI	1862	12	no correrá	4	53	Claro-Señora	J.F.Penna
2P	8P	5P	3P	19	(DOUCEUR	2791	4	R.Ciafardini	4	53	Carapálida-Bien Aimée	Idem
1P	0P	6P	0P	20	TAHITI	2722	16	J.Caro	4	53	M. Tracks-Tupinambá	A.Cardinali

9ª Carrera Pr. SALVADOR DI TOMASO — 1800 Mts. — A las 16.45

—	5S	1S	0P	1	BARBE BLEU	2435	14	A.Sánchez	4	57	Nyangal-Banshee	D.E.Lora
9P	7P	0P	1S	2	TARDIEU	2687	16	J.Torres	4	57	The Yuvaraj-Asi Sea	H.Escagües
1S	9P	8P	8P	3	GAMAY	2631	17	V.Gaddi	4	57	Pontino-Cepa	E.Argüello
9P	0P	9P	0L	4	EL CACHAFAZ	2679	8	M.De Marco	4	57	Kentucky-Aragonesa	R.Avero
0P	5S	0P	9P	5	L QUINTIN	2747	7	E.Pavarini	4	57	Olimpic-I. Querida	A.S.Castro
5P	7L	5L	7P	6	BELLOW	2793	9	B.Arfuro	4	57	Bellman-Baking	V.O.Cevasco
9L	1L	7L	4L	7	ESCATIMO	2679	15	N.Pereyra	4	57	Agazen-Escamona	L.de la Fuente
7P	0P	2L	0L	8	KARAZAN	2810	10	J.Romero	4	57	Bahión-Kalouga	A.J.Giovanetti
3S	2P	4S	4P	9	JULIO CHICO	1847	2	C.Sauro	4	57	P. Canarina-Raquel	A.Grassi
4L	3L	4L	0L	10	NABUCO	2759	20	T.Albertini	4	57	Esquilino-Nunuitita	A.Lacelli
0P	1L	0L	0P	11	JF T'AIME	2699	6	J.Rolón	4	57	Avro-Passionette	O.J.Mateucci
5P	0S	9P	5L	12	LOOR	2810	4	no correrá	4	57	Bellman-Lozania	T.B.Miguez
5P	0P	2L	1P	13	SIBELINO	2786	3	R.Zapata	4	57	Nyangal-Susceptible	O.Ojeda
—	4P	3P	1P	14	ILEX	2711	12	R.Ciafardini	4	57	Branding-Saxa Rubra	J.F.Penna
6L	0L	0L	0L	15	NAVION	2810	21	N.Vismara	4	57	Umpapa-Adelina	L.Quinteros
6L	0L	6L	6L	16	CACHIMAYO	2000	11	J.Arriagada	4	57	Le P. Prince-Cartuja	M.Pereyra
1S	4P	5P	9P	17	BRITANO	2699	1	C.Lezcano	4	57	Altruista-Bride'maid	L.Saccone
9L	0L	0L	7L	18	RAYO BLANCO	2758	18	R.Amadeo	5	55	Le P. Prince-Sent'ciosa	J.Calistro
3P	8P	4P	8P	19	INICUO	2819	13	J.Caro	5	55	Ingenuo-Promotora	J.Cardinali
1S	0P	4S	9L	20	COMET	2091	19	H.Rúa	5	[illegible]	Timor-Coatlihué	O.P.Sarina
1P	3S	2P	5P	21	ARATIC	2750	5	E.Jara	5	53	Arab. Night-Rentada	A.Larrandart

MEFIANT POR EL BAJO PESO

Mefiant no corre desde el 10 de mayo, fecha en la cual finalizó segundo a 5 y 3|4 cuerpos de Llamador, en 1'12"3|5, en La Plata. Su reprise la efectúa en inmejorables condiciones de preparación y con 48 kilo puede estar más cerca de su vencedor y hasta superarlo al menor descuido.

Otro rival peligroso es Snow Cap que, luego de ganar una linda carrera sobre Corredor en 1'35"4|5 —casi nada—, quedó cuarto a 5 y 1|4 cuerpos de Llamador, en 1'36"4|5,

Completan la lista de participantes, Liberal, que falló hace pocos días y del que se espera su amplia rehabilitación, por lo mucho que corre en privado, Tchaikovski, en situación parecida y sobre el cual pidió aclaración su cuidador, porque considera probable su triunfo, y Loor, otro liviano que hallará en los kilos el factor indispensable para producir una buena carrera.

TIENE UNA FIJA...

CON FIUMARA. Aníbal Etchart tiene una fija en la octava carrera, con Fiumara.

ENCONTRARON UNA MEDALLA DEL J. CLUB

El señor Santiago Rizzo nos hizo saber que entre las estaciones Ituzaingó y Paso del Rey encontró en uno de los coches del Ferro Carril Sarmiento una medalla de plata perteneciente al señor Eastman Bell, con la inscripción Jockey Club 1949 y una llave yale. El interesado puede pasar a retirarla en nuestra sección.

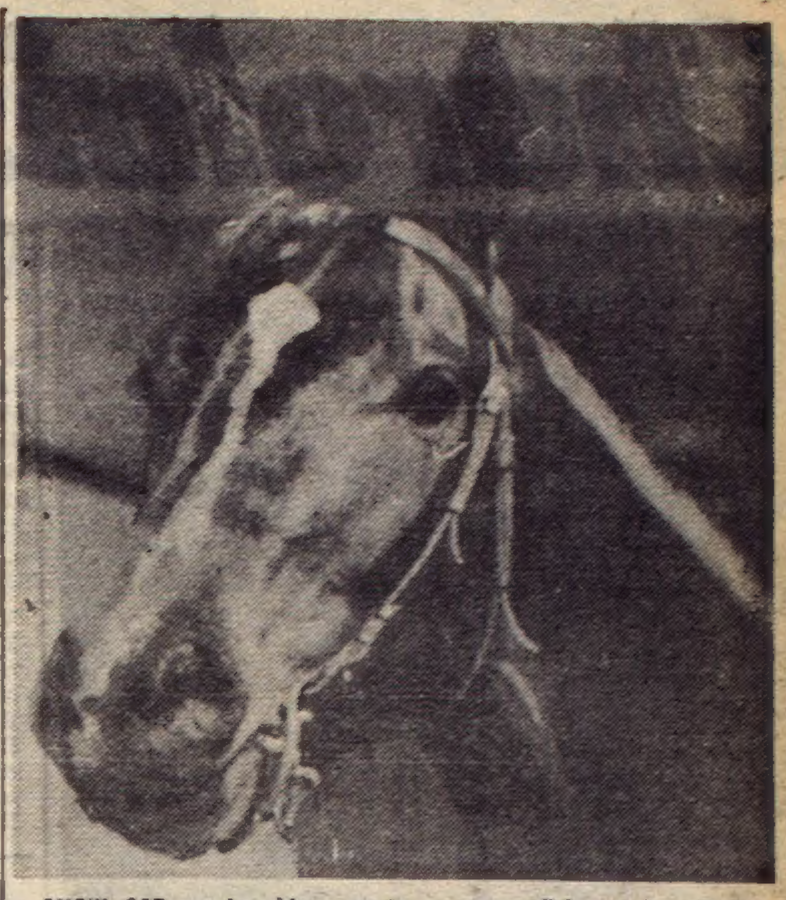

SNOW CAP reprisa bien puesto y en condiciones de adjudicarse el Premio Profesionales del Turf Argentino, que sirve de base al programa de mañana en Palermo.

NUESTROS CANDIDATOS

1ª EVENING RAIN (5) Cigüeñal (7) Don Armando (4)
2ª RAVANESA (5) Morgana (8) Semilla (6)
3ª CUIDADO (9) Big Boy (10) Everardo (16)
4ª SIEMPRE (8) Petite Milagro (2) Come On (6)
5ª LLAMADOR (2) Snow Cap (1) Mefiant (6)
6ª ICONA (4) Toujours (1) Birla (3)
7ª ULOGIO (12) Tagliamento (10) Trigante (11)
8ª FIUMARA (8) Paseando (1) Douceur (19)
9ª SIBELINO (13) Aratic (21) Julio Chico (9)

Fechas y Pistas

4 M. Honey 56 7 cp
5 Dinastia 54 ¾ cp
6 T. Paris 56½ pz
7 Prima'sa 54 ¾ cp
8 Confi'cia 53 5 cp
9 P.Frola 56½ pz
10 Avis 54½ 3 cp
11 Prove'ce 55 ¾ cp
12 Bonica 57 4 cp
13 S.Siga 50 4½ cp
14 Bolonia 56 6 cp
15 Moldeada 54 5 cp
U Biz'tarra 54 3 cp

2750
Pal. 25-7-64
(Pista normal)
1800 — 1'50"2|5
1 Flaring 54
2 Eteocles 56 ¾ cp
3 Malesón 56 ½ cp
4 Brooks 56 7 cp
5 Arat' 56 1½ cp
6 Mitay. 56½ nco
7 Melodist 56 ½ cp
8 Pausanias 54 4 cp
9 Flag'do 56 1½ cp
10 Arte 56 ½ cz
11 Cigarro 52 ½ cp
12 Danger 59 4 cp
13 Notepares 52 2 cp
14 Arabiano 53 ½ cz
15 Vasili 54 ¾ cp
U M.Trópico 51 4 cp

2757
L. P. 26-7-64
(Pista normal)
1400 — 1'28"3|5
1 La Gorda 57
2 Flintia 55½ 4½ cp
3 Benita 52 ¾ cp
4 Baberoa 57 3 cp
5 C'antoña 57 ½ cp
6 E'adora 52 1¼ cp
7 H'brea 53½ 1¼ cp
8 Chirotada 57 la cz
9 Chalanear 57 2 cp
10 Cuantía 54 4¼ cp
11 A'uquita 55 1½ cp
U Interflora 55 v|cp

2758
L. P. 26-7-64
(Pista normal)
1400 — 1'28"2|5
1 Aguapé 57
2 P'scripto 54 la cz
3 Sándalo 55 4¾ cp
4 S. Wizard 57 la cz
5 B'gham 51 1¾ cp
6 H Hope 53 1¾ cp
7 Rayo B. 57 ½ cz
8 M.Preto 57 1¼ cp
9 Buñuelo 57 ½ cz
10 Chatelet 54 ½ cz
11 E'dilado 57 ¾ cp
12 Muñiz 57 ½ cp
13 Betaganó 53 v|ap
14 L'uquen 57 1¾ cp
15 Tenorino 53 el pz
16 Ansón 54 ¾ cp
17 F'tachón 54 ¾ cp
18 Laseil 57 1¼ cp
19 In'sable 57 2¾ cp
U Iceberg 52 3½ cp

2759
L. P. 26-7-64
(Pista normal)
2100 — 2'15"2|5
1 Senillosa 52
2 Pedro'fe 55 1¼ cp
3 Cu'llango 54 1 cp
4 Atlantic 57 ¾ cp
5 Spartan 51 4 cp
6 Rey F. 52 1¼ cp
7 Cocorito 50 la cz
8 Rebién 54 ¾ cp
9 So'entino 52 el pz
10 Res'dora 48 ¾ cp
11 Nabuco 51 el pz
12 Clairborn 52 v|ap
13 Kant 50 ½ pz
14 Arido 51 2¾ cp
15 E'nillo 52 2¾ cp
16 El Olvido 51 v|cp
U Navión 51 v|cp

2762
Pal. 26-7-64
(Pista normal)
1600 — 1'37"3|5
1 Pichín 56
2 Scrub 56 ½ cp
3 Flat'rer 56 1½ cp
4 Wisdon 56 1½ cp
5 Zeit 56 5½ cp
6 Forjador 56 3 cp
7 Redstone 56 2 cp
8 Arret 56 1¼ cp
9 Confeso 56 ¾ cp
10 B. Boy 56 cz
11 Mohin 56 ½ cp
U Caporeto 56 2 cp

2765
Pal. 26-7-54
(Pista normal)
1600 — 1'37"3|5
1 Unimak 56
2 S. System 56 4 cp
3 Telef'ken 56 ¾ cp
4 Everardo 56 1 cp
5 Guas'zo 56 5½ cp
6 Mirman 56 ½ cp
7 C.C.O. 55 2 cp
8 P'gullo 56 3¼ cp
9 Markhan 56 v|cp
10 Televisor 56 pz
U Periplo 56 3 cp

2767
Pal. 26-7-64
(Pista normal)
1000 — 59"1|5
1 Signataria 56
2 Rava'sa 56 2½ cp
3 P.Royal 56 ¾ cp
4 T. Chic 56 pz
5 T. Rose 56 1½ cp
6 C. Strip 56 2 cp
7 B.Li'ra 56 3¼ cp
8 Peonada 65 3 cp
9 Pas'lina 56 2½ cp
10 F.Brune 56 v|cp
11 Plume 56 2 cp
12 P.d|Jabón 56 4 cp
13 M.Stuard 56 v|cp
14 Jota Maja 56 pz
15 Tura 56½ v|ap
16 OhM.Mia 56 2 cp
U Agru'da 56 1½ cp

2768
Pal. 26-7-64
(Pista normal)
1600 — 1'36"
1 Newton 55
2 Manager 56 ¾ cp
3 R.a.Black 56 3 cp
4 Llamador 55 ¾ cp
5 Docemina 55 ¾ cp
6 Tchai'ky 53½ 1 cp
7 Miserere 57 1½ cp
8 S. Flake 55½ 2 cp
U Desfile 58 v|cp

2771
Palermo 1|8|64
(Pista normal)
1100 — 1'7"
1 Jangalero 56
2 Gran Yang 56 pz
3 Indio Acuá 56 4 cp
4 R.Bermejo 56 cz
5 J.Garlick 52 pz
6 Pabellón 56 ½ cz
7 Tacho 56 ½ cp
8 Satín 56 1 cp
9 Saban 56 ½ cz
10 Césped 53 1 cp
11 Griego 56 cz
12 Mirlo Rey 52 1 cp
13 N. Quick 56 ½ cz
14 Alihué 56 nco
15 Roll 56 v m
16 Tirado 54 pz
U W. Man 56 ½ cp

2772
Palermo 1|8|64
(Pista normal)
1600 — 1'39"3|5
1 María Bueno 56
2 Te Salvaste 53 1 cp
3 Ciñera 56 [illegible] cp
4 Fogata 56 4 cp
5 Peregrina 56 10 cp
6 Cargosa 56 5 cp
U Londa 56 pz

2773
Palermo 1|8|64
(Pista húmeda)
1600 — 1'38"3|5
1 Docemina 57
2 Royauté 56 ¾ cp
3 Congoleña 56 1 cp
U Baberoa 50 1½ cp

2774
Palermo 1|8|64
(Pista húmeda)
1100 — 1'4"3|5
1 Superado 56
2 Terrible 56 7 cp
3 Fitz'rald 56 1½ cp
U Ramón 56 3 cp

2781
L. P. 2|8|64
(Pista pesada)
1200 — 1'16"
1 Frágil 56
2 Noviano 56 ½ cp
3 Altino 56 1¼ cp

(Continúa en la página siguiente)

EN EL HIPODROMO DE PALERMO

9 York 52½ 1 cp
10 Sin Nube 53 el pz
11 Markham 56 1 cp
12 Telé'to 56 ½ cp
13 Q. Bonito 53 2 cp
14 Scallop 56 1½ cp
15 C'terbury 53 la cz
16 Marlin 56 ½ cz
17 Dr. Raúl 54 10 cp
U V.Hermoso 55 4 cp

2693
Pal. 11|7|64
(Pista húmeda)
1100 — 1'6"2|5
1 Es Rojo 57 2 cp
2 Seaver 57 2 cp
3 Zaronk 57 ½ cz
4 S Peur 56 1 cp
5 El As 56 1½ cp
6 Cigüeñal 56 ½ cz
7 El Bribón 57 4 cp
8 Esminteo 53 2 cp
9 Chapete 56 4 cp
10 Jonc 57 ½ cp
U Socollón 56 1½ cp

2694
Pal. 11|7|64
(Pista normal)
2200 — 2'17"
1 Birla 54½
2 Satsuma 53 el pz
3 D'nocida 55½ 5 cp
4 Majesté 54½ 3½ cp
5 Chauchera 50 20 cp

2696
Pal. 11|7|64
(Pista normal)
1600 — 1'38"1|5
1 Aquilegia 56
2 N.del Sur 56 1 cp
3 T. Luz 56 ½ pz
4 S. d'Oro 56 6 cp
5 Morgana 56 ½ cz
6 Bilymas 56 el pz
7 Savoir F. 56 ½ cp
8 Jo'linda 56 1½ cp
9 Laodice 56 el he
10 Desp'ida 56 1½ cp
U Estera 56 8 cp

2699
Pal. 11|7|64
(Pista normal)
2500 — 2'36"4|5
1 Port Vendres 54
2 Snow T. 57 ½ cz
3 Rutland 57 ½ pz
4 Apretón 55 1½ cp
5 N.K'Cole 51 2½ cp
6 Figaro Giu 57 5 cp
7 Preguntón 54½ pz
8 Miq'chon 55 ½ cp
9 Britano 54 1 cp
10 Kant 53 4 cp
11 Azul 55 3 cp
12 Giovanni 50 1½ cp
U J.T'ime 50½ 12 cp

2708
Palermo 12|7|64
Pista normal
1000 — 59"3|5
1 Es Guapa 55
2 Boniza 55 2 cp
3 Ruempa 56 2 cp
4 En Lata 56 1 cp
5 Teocracia 56 ½ cp
6 Pithia 55 ¾ cp
7 Poti 56 v|cp
8 Elitea 56 4 cp
9 Hadada 55 2½ cp
10 Brega 56 ½ cp
11 La Cuarta 55 3 cp
12 Hala 55 1¼ cp
13 Habilitada 54½ pz
U S.Rica 55 v|cp

2711
Palermo 12|7|64
2200 — 2'18"3|5
1 Ilex 57
2 Cuentamusa 53 cz
3 Garronero 53 ¾ cp
4 Ra'nable 57 2½ cp
5 Sobrando 53½ pz
6 Prorrateo 57 cz
7 Yaguai 57 1½ cp
U Pacer 57 3 cp

2713
Palermo 12|7|64
Pista normal
1600 — 1'36"1|5
1 Caudal 56
2 Rochefort 56 6 cp
3 L.Díez 56 2 cp
4 Celeber 56 pz
5 Elobey 56 3 cp
6 E|Pr'tor 56 6½ cp

2714
Palermo 12|7|64
1600 — 1'36"4|5
1 Llamador 51
2 Miserere 55½ 2 cp
3 N'quinés 55 2½ cp
4 S.Cap 58 ¾ cp
5 Enquest 50 16 cp

2716
Pal. 18|7|64
(Pista normal)
1100 — 1'5"4|5
1 Sans Peur 56
2 D.Ar'do 56 1 cp
3 Astriwar 56 ½ cz
4 Che'cha 56 ¾ cp
5 Seaver 56 ½ cp
6 El Takú 57 2½ cp
7 F.de Rey 56 ¾ cp
8 Branly 57 ½ cz
9 C. Azul 57 ¾ cp
10 Tamus 56 1½ cp
11 El As 56 el pz
12 Ca'bero 56 1½ cp
13 Conse'te 57 2 cp
14 Astil 56 3 cp
15 Yantito 56 8 cp
U Regaño 57 5 cp

2717
Pal. 18|7|64
1600 — 1'36"
1 Royauté 54½
2 Do'mina 58 1½ cp
3 L.Ba'la 57 1½ cp
4 Abronia 54 7 cp
5 Baberoa 49½ pz
6 Zozobra 52½ 4 cp
7 Yenne 50½ 1½ cp
U Laconia 51½ 1 cp

2718
Pal. 18|7|64
1100 — 1'4"2|5
1 Siempre 56
2 Vio'par 56 2½ cp
3 H|yP'tria 56 1½ cp
4 L. Once 56 5 cp
5 Haxix 56 ¾ cp
6 Satín 56 ½ cp
7 Bulpret 56 ¾ cp
8 S.Divino 56 ½ cz
9 Satané 53 hoc
10 Gigli 56 1½ cp
11 A. Jones 56 la cz
12 Strático 56 ½ pz
13 York 52 ½ cp
14 S.Marino 56 1½ cp
15 Guapote 56 ¾ cp
16 Resopio 56 ½ cp
17 Corrigán 53 8 cp
U Tezo 56 ½ cp

2719
Pal. 18|7|64
1600 — 1'37"2|5
1 Los Orientales 56
2 Syn'tion 56 1½ cp
3 Trigante 53 el pz
4 Amer'cain 56 8 cp
5 Serraller 56 1½ cp
6 Bomarc 56 la cz
7 Encan'dor 56 9 cp
8 Momú 56 el pz
9 Hurguete 52 ½ cp
U Horacito 56 ½ cp

2722
Pal. 18|7|64
(Pista normal)
1100 — 1'5"3|5
1 Mon Begum 54
2 T. Paris 55 2½ cp
3 C.Linda 52 2½ cp
4 Luba 54½ 1 cp
5 Douceur 54 ½ cp
6 Ferveur 55 ½ cz
7 Jennifer 54 el pz
8 Sundina 55 ¾ cp
9 Intrl'te 52 ½ cp
10 Ironiste 52 ½ cp
11 W. Come 52 1 cp
12 Ana'nica 54 ¾ cp
13 M.Ad'na 57 el pz
14 Satanga 52 la cz
U Tahiti 54 ¾ cp

2725
L.P. 19|7|64
(Pista normal)
1300 — 1'21"4|5
1 Refrendaria 56
2 V. Loca 56 el pz
3 Hutu 56½ ½ pz
4 Susu'ra 56 ¾ cp
5 Ravenesa 56 la cz
6 Peregrina 56 ¾ cp
7 M|B|Dama 56 2 cp
8 Pañola 52 1¼ cp
9 P. D'Or 56 4 cp
10 Tar'cica 56 3¼ cp
11 R'tea 54½ ½ pz
12 Pintina 54 3 cp
13 Plena 56 4½ cp
14 S.Cancha 56 v|cp
U Upstar 56 v|cp

2729
L.P. 19|7|64
(Pista normal)
2200 — 2'20"4|5
1 Giselda 55
2 Gugú 55 2¼ cp
3 P.Verde 54 1½ cp
4 Falsa 54 5 cp
5 Totuma 56 4 cp
6 Carusita 56 v|apr
7 S. Cesse 56 3 cp
8 Sombra 52 2 cp
U Runita 48 1½ cp

2733
Pal. 19|7|64
(Pista normal)
1000 — 58"
1 P. Milagro 53½
2 Fitz'rald 56 1½ cp
3 Come On 54 1½ cp
4 Tau'turgo 53 cim
5 Medievo 53 2½ cp
6 V. Viejo 53 10 cp

2742
Pal. 25-7-64
(Pista normal)
1600 — 1'38"2|5
1 Tímida Luz 56
2 MBueno 56 2½ cp
3 Británica 56 3 cp
4 Capitolina 54 4 cp
5 Ajorca 54½ 1 cp
6 San'niana 56 1 cp
7 Chalana 56 1½ cp
8 Marquita 54½ 2 cp
9 Córdoba 56 2½ cp
U L.Leave 54½ v|cp

2747
Pal. 25-7-64
(Pista normal)
2500 — 2'36"1|5
1 Apretón 53½
2 Correo 54 pz
3 Rutland 54 1 cp
4 Z. Peter 56 ½ cz
5 R.Salomón 56 4 cp
6 Pitturiero 56 5 cp
7 K. Trece 56 ½ cz
8 PV'dres 56 1½ cp
9 I.Quintín 53 10 cp
10 Beguare 53 ½ cz
U Equivale 49 4 cp

2748
Pal. 25-7-64
(Pista normal)
1600 — 1'37"3|5
1 Rivage 56
2 Oceana 52 [illegible]
3 Ravie 56 [illegible]

HOTEL "SAN DIEGO"
HABITACIONES c|baño priv. agua cal., calef. teléf.
HABILITADO — RESERVAS: T.E. 72-2639
CHARCAS 4500 (esq. Uriarte) Alt. Santa Fe 1300

Charolais Marcó 1'54" 2|5

Con 13" de Final, Dominando Fácilmente a Maquiavelo

PETILLANT fue ratificado en el clásico Coronel Miguel F. Martínez, a disputarse el domingo 23 en Palermo. El pupilo de Echagüe que ganó el Independencia al correr por última vez, siendo candidato exclusivo de CRONICA, se perfila como el probable ganador en el compromiso mencionado.

Muy animada volvió a estar esta mañana la actividad en el hipódromo de Palermo, donde los trabajos se hicieron en la pista grande y la auxiliar, que estaban normales. No fueron pocos los pingos que ajustaron su preparación con vistas a los programas próximos y entre partidas y corridas de distintos ángulos, se controló la que cumplió el potrillo Charolais, con miras al clásico Coronel Miguel F. Martínez. Se deslizó con mucho impulso por la pista auxiliar y recorrió 1800 metros en 1'54" 2|5, dejando muy buena impresión. En los últimos 1600 metros dominó fácilmente a Maquiavelo, en 1'41" 3|5 para rematar el ejercicio en 13". He aquí el detalle completo de los trabajos que controló nuestro cronometrista, hoy, en el hipódromo metropolitano:

CHAROLAIS, A. Sánchez 1800 en 1'54"2|5, últimos 1600 a la par de MAQUIAVELO, A. Pauleau en 1'41" 3|5 con 13" de final, dominando el primero por cinco cuerpos; GANCHO, C. R. Rodríguez a la par de DORADO, R. Medina 1600 en en 1'43", con 13" de final; THE CHABRIS, R. Rodríguez 1100 de recta en 1'8" con 12"4|5 de final; CUNETA MUSA, J. Leguizamón 2500 en 2'44"3|5 con 13" de final; PETIT SLAM, E. Jara, 2.500 en 2' 48"3|5 primeros 1000 a la par de CHARMER, I. Carboni en 1'5" últimos 1500 a la par de MANO SANTA, B. Arturo en 1'42"3|5 en la pista auxiliar; BARZAL, C. Riero 1100 de codo en 1'9" últimos 800 a la par de NICAGUA, C. R. Rodríguez en 50"2|5; T. WHISTLE, V. Gaddi a la par de ESTELADA, J. Lago 1100 de recta en 1'8"3|5; SALVAME, E. Jara a la par de PRIZM I. Lezcano 1100 de recta en 1'9"4|5; ZARZO, O. Dorado, 2000 en 2'1[illegible]"4|5; PILLIN, V. Gaddi a la par de YAMAO, L. Calvette 1000 en 1'2" en la pista auxiliar; ESCOBAR, E. Jara a la par de UN PINGO, J. Ortiz 1100 en 1'9'|3'5 en la pista auxiliar; SNOW LACKE, A. Sánchez 1600 de floreo en 1'50" en la pista auxiliar; ENAMEL, J. Leguizamón 1.100 en 1'11"3|5; BIEN JAILEFFE, E. Jara a la par de ALAN JONES, I. Lezcano 1600 en 1'4[illegible]"2|5 en la pista auxiliar; PARRILLERO, O. Cosenza 1600 en 1' 46"2|5 en la pista auxiliar; AERODINAMICA, J. Leguizamón 1000 en 1'3"; PADDOCK, A. Sánchez 2500 de floreo en 2'51"2|5; CANADA DRY, E. Jara a la par de BATHEL, A. A. Domínguez 1600 en 1'46"3|5 en la pista auxiliar; CONTENETE, R. Rodríguez 1100 en 1'11"2|5; VIA VENETO, A. Pauleau, 2.000 en 2'14"2|5 en la pista aux[illegible]; NARRADO, A. A. Domínguez a la par de ATAMISKY, O. Chamorro 2500 en 2'49"; TARAREO, J. Caro a la par de PAREDON, I. Carboni 800 en 49"3|5; PROXIMA, O. Chamorro a la par de JURAMENTADO, J. Lago 800 en 50"2|5; COCORITO, J. Ortiz 800 en 50"; COU DE FOUDRE, M. De Marco a la par de ARGENTAS, peón 700 en 43"2|5; [illegible]ORTER, H. Barrera a la par de AGAPANTO, [illegible]n 800 en 50"2|5; CALIGULA, B. Arturo 800 en 50"; SONRIENTE, A. Pauleau 600 en 37".

Apex Hannover Fue Adquirido en Moscú

MOSCU, 14 (France Presse). — "Apex Hannover", el caballo norteamericano que ganó el día 2 de agosto el "Premio de la Paz" en el hipódromo de Moscú, ha sido vendido a la Dirección de ese hipódromo, mejor dicho, cambiado por siete caballos soviéticos de un año de edad.

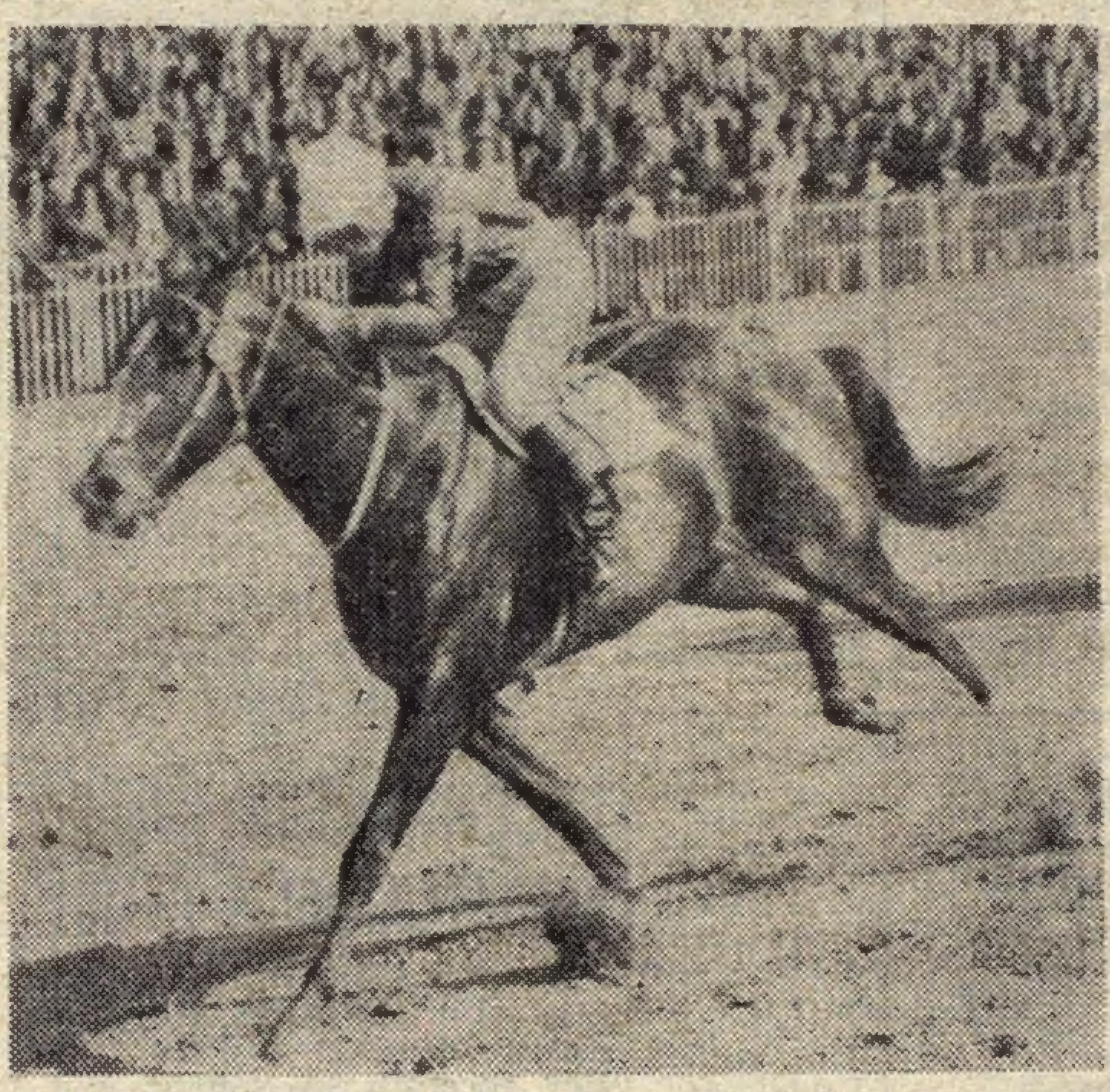

SUPERADO será borrado de la cuarta carrera de mañana en Palermo. El cuidador Bruno Ginocchio lo reservará para el clásico Maipú, a disputarse el domingo.

PALERMO DOMINGO

COMPETIDORES Y MONTAS

PRIMERA CARRERA
1600 Metros — A las 10.30
1 La Corona 57, R. Ciafardini
2 Frugalidad 57, O. Chamorro
3 Caperucita 57, J. Ortiz
4 Priorité 57, J. Ibarra
5 Miss Trece 57, J. Lago
6 Ruempa 57, E. Jara
7 Bakoa 57, no correrá
8 Ledanía 57, A. Cufré
9 So Good 57, J. Torres
10 Love Story 57, O. Nardi
11 Flamma 57, O. Pellegrino
12 Climática 57, R. Rodríguez
13 En Lata 57, C. R. Rodríguez
14 Ranee 57, A. Etchart

SEGUNDA CARRERA
2000 Metros — A las 11.10
1 Flapper 56, R. Ciafardini
2 Fechunga 56, J. Lococo
3 Ma Griffe 56, J. Romero
4 Vinícola 56, J. Lago
5 Savoir Faire 56, A. Sánchez
6 Brujanegra 56, A. Etchart

TERCERA CARRERA
1100 Metros — A las 12
(Comienza la triple)
1 Detroit 56, N. Quinteros
2 Río Bermejo 56, J. Ortiz
3 Tacho 56, A. Etchart
4 J.Garlick 56, R. Zapata
5 Indio Acuá 56, no correrá
6 Luis A. 56, J. Maidana
7 Discurso 56, C. Sauro
8 Hidroplano 56, O. Nardi
9 Saban 56, A. Cufré
10 Canterbury 56, E. Soria
11 Ramandú 56, R. Alzamora
12 Ant. Enrique 56, E. Jara
13 L. Aliento 56, J. Torres
14 Directo 56, J. Romero
15 Circulable 56, R. Rutti
16 York 56, P. Sierra
17 Observando 56, H. Raia
18 Bel Sprit 56, J. Zubiri
19 (Gigli 56, I. Leguisamo
20 (Gran Yang 56, no correrá
21 Marianito 56, R. Ciafardini
22 Calcutún 56, P. Pérez
23 Impish 56, no correrá
24 Famuel 56, O. Camacho
25 Pabellón 56, R. Aimale
26 Satané 56, J. Lococo

CUARTA CARRERA
1600 Metros — A las 12.50
(Continúa la triple)
1 Marie Bueno 56, A. Etchart
2 No Pregunte 56, J. Vázquez
3 Muy Bella 56, X.X.
4 La Piedad 56, A. Sánchez
5 Alaya 56, C. Zingoni
6 Bacanaca 56, C. Sauro
7 Pichuleta 56, O. Nardi

QUINTA CARRERA
1000 Metros — A las 13.35
CLASICO MAIPU
1 Voodoo 60, H. Bouley
2 (Estribero 60, A. Etchart
3 (El Afinador 53, R. Tavella
4 Esporazo 59½, R. Ciafardini
5 Francia 57, A. Longo
6 Superado 53, no correrá

SEXTA CARRERA
2000 Metros — A las 14.20
(Termina la triple)
1 Benjamín 57, J. Lozano
2 Maese Pedro 57, J. Romero
3 Huaino 57, C. R. Rodríguez
4 C. Abierto 57, L. O. García
5 Renombrado 57, A. Etchart
6 Razonable 57, J. Camoretti
7 Enamoradizo 57, no correrá
8 Joven 57, no correrá
9 Don Moliendo 57, O. Cosenza
10 Virtus 57, J. Romero
11 Entresueño 57, O. Nardi
12 Dibujante 57, O. Pellegrino
13 Sapucay 57, J. Torres
14 Fisherton 57, no correrá
15 Yagual 57, A. Sánchez
16 Alicante 57, L. Añazco
17 Yuyero 57, no correrá
18 Vasco Solo 57, no correrá
19 Pink Dream 57, L. Calvete
20 Sorprendido 57, no correrá
21 Mapache 54, R. Rutti
22 Motín 54, H. Artigas
23 Racing Line 54, R. Alzamora
24 Prince Snob 54, no correrá
25 Chapino 54, P. Sierra

SEPTIMA CARRERA
1100 Metros — A las 15.5
(Para jockeys y jockeys aprendices de 1a, 2a y 3a categorías, que no hayan utilizado el filete en más de dos carreras).
1 Pachi 57, A. Ascre
2 Humeante 57, C.R. Rodríguez
3 Chinazo 57, J. Lago
4 Pay Boy 57, R. Encinas
5 Peatón 57, D. Magariño
6 Clorindo 57, A. Etchart
7 Nectareo 57, J.R. García
8 Quefuego 57, no correrá
9 (Sans Peur 57, A. Longo
10(Winter Grass 57, R. Cia'dini
11 Surero 57, H. Padula
12 Esdeipago 57, R. Tavella
13 Classical 57, X.X.
14 Seaver 57, J. Romero
15 Fire Ball 57, L. Calvete
16 Tiro al Aire 57, C. Sauro

OCTAVA CARRERA
1800 Metros — A las 15.55
1 Ay Quesí 57, R. Encinas
2 Spartan 57, P. Colman
3 Machuco 57, J. Camoretti
4 Aventurado 57, M. Arcos
5 Nemotichai 57, J. Ortiz
6 Zaino Peter 57, V. Gaddi
7 Berry 57, O. Cosenza
8 Showy 57, X.X.
9 Reino Unido 57, C. Sauro
10 Kildare 57, T. Albertini
11 Exotismo 57, R. Ciafardini
12 Nogg 57, R. Torrecillas
13 Manager 57, J. Lugrín
14 Snow Pasha 57, A. Sánchez
15 Calambre 55, R. Armesto
16 Diablesco 55, no correrá
17 Un Real 55, P. Colman
18 Dudo 55, A. Etchart
19 Arabian Ring 55, E. Jara
20 Proscripto 55, M. García
21 Meu Preto 56, V. Lapelegrina

NOVENA CARRERA
2200 Metros — A las 16.45
1 (Predominante 57, no correrá
2 (Gold Coast 57, A. Etchart
3 Baberoa 57, no correrá
4 Burlesque 57, dudosa
5 Agüela 57, A. Sánchez
6 Historia 57, J. Ramallo
7 Canéfora 57, J. Lavia
8 Alevilla 57, J. Lozano
9 Malvacea 57, J. Ibarra
10 Arriba 57, V. Gaddi
11 Lady Trece 57, J. Lugrín
12 Quinoa 57, R. aZpata
13 Savara 57, C. Sauro
14 Narzole 57, E. Jara
15 Miss Zárate 57, no correrá
16 Flintal 57, X.X.
17 Ravié 57, J. Torres
18 Noveleta 57, E. Olguín
19(La Puerta 57, L. Boggiano
20(Interflora 55, A. Plá
21 La Pelito 55, J. Romero
22 Cheri-Bibi 55, no correrá
23 Benita 55, V. Cejas

HOTEL "Cyrus"
NUEVO · INTIMO · CONFORTABLE
HABITACIONES CON BAÑO PRIVADO • AGUA CALIENTE
TELEFONOS INTERNOS. PRECIOS REBAJADOS
AHORA CON MUSICA AMBIENTAL
ESTACIONAMIENTO PERMITIDO
HUMBERTO 1° 1162 — 23-1463

HIPODROMO DE PALERMO

INSCRIPCIONES PARA EL SABADO 22

Primera Carrera — A las 10.35
Premio CARLINGA — 2500 mts.

Yagual	57	Nubio	57
Entresueño	57	Atamisqui	55
El Val'ciano	57	Chapino	54
Renombrado	57	Peti Slam	54
Cuenta Musa	57	P. Snob	54
Razonable	57	Helios Son	54
Alicante	57	Racing Line	54
Huaino	57		

Segunda Carrera — A las 11.15
Premio NEW CLASS — 1100 m.

Soldoree	55	Balduina	55
Eastwind	55	Tabea	52
Astorga	55	Manzana	52

Tercera Carrera — A las 12.5
Premio SINCERA — 1600 mts.
(Comienza la Triple)

Natacha	56	Partícula	56
Teodosia	56	Porte d'Or	56
La Juite	56	Una Canción	56
Jota Maja	56	Mary Clara	56
Semilla	56	Británica	56
Flapper	56	Canadá Dry	56
Elusive	56	Ajorca	56
Senlis	56	Mi B. Dama	56
Bragada	56		

Cuarta Carrera — A las 12.55
Premio SANS CESSE — 1100 ms.
(Continúa la Triple)

Francia	68	Opositora	54
Tamagás	55½	Esterita	54
Fiumara	55½	T. Chabris	52
M. Gruesa	55	Doucer	51

Quinta Carrera — A las 13.40
Pr. Fco. J. BEAZLEY — 1800 m.

Lolog	56	La Piedad	56
Venturanza	56	Luanda	56
S. Secreta	56	Tímida Luz	56

Sexta Carrera — A las 14.25
Premio TERENA — 1100 mts.
(Termina la Triple)

Repicado	56	Observando	56
Pabellón	56	Prurorán	56
Salón	56	Salvadorcito	56
Smut	56	Hidroplano	56
Indio Acuá	56	Lunes Once	56
Cupido	56	Gran Yang	56
Fosforescente	56	Kaltín	56
Tacho	56	Tanterito	56
Peristilo	56		

Séptima Carrera — A las 15.10
Pr. II CONGRESO MUNDIAL EX ALUMNOS MARISTAS — 1100 m.

Bel Esprit	56	Vittorio	56
Un Pingo	56	Marianito	56
Batilio	56	Contenete	56
Lucrado	56	L. Aliento	56
San	56	Doy Fé	56
Sonriente	56	Satín	56
Avanzado	56	Gigli	56
Fastidio	56	Barranga	56
Barzal	56		

Octava Carrera — A las 16
Premio ARGENTARIA — 1600 m.

Callaqueo	59	Brooks	54½
Snow Cap	58	Royauté	53
Pillín	55	Roberto M.	52
Anheloso	55	Tchai'vsky	52
Llamador	55	Tibet	51
Sn. Flake	54½	K. Trece	49½

Novena Carrera — A las 16.50
Premio LARVA — 2500 mts.

Chicharrón	57	Clark I	54
Rey Salomón	57	Alcatraz	54
Kalonji	57	Berry	54
Cuentero	57	Ilex	54
Faisanero	57	Narrado	54
Rutland	57	Paddock	54
Cumillango	57	Zaino Peter	54
Champagne	55	Ping Pong	52
Científico	55	Aratic	50
Miorón	54		

PERFORMANCES DE LOS ANOTADOS MAÑANA EN PALERMO

(Viene de la página anterior)

4 F.Bicho 56 2¼ cp
5 B.Smoke 56 3 cp
6 T. Azul 56 5¼ cp
U N.Gaucho 56 1¾ cp

2784
L. P. 2|8|64
(Pista pesada)
1600 — 1'42"3|5
1 Miss Honey 54½
2 Embolia 54 1¾ cp
3 Kinnete 55½ ½ cz
4 Forjada 51 1 cp
5 Des'ta 56 ¾ cp
6 Charona 56 2 cp
7 Helenias 56½ v|cp
8 Burguesía 57 1 cz
9 Cañada 56 ½ cp
U Macanera 54 ¾ cp

2785
L. P. 2|8|64
(Pista pesada)
1500 — 1'37"
1 Dgo. Trece 53
2 Cuidado 56 4¼ cp
3 Mañero 56 1¼ cp
4 Aris'co 56½ ½ pz
5 Cintillín 56 1 cz
6 Grande 56 1½ cp
7 El Muñe 56 1½ cp
8 Vitalis 54½ 1¼ cp
9 Dimitri 56 1 cz
10 T Rolex 56 3½ cp
11 Chacofar 54 ½ cz
12 Ducado 52 3¼ cp
13 E.Men'so 52 1½ cp
14 Hurguete 54 ½ pz
15 Londro 56 4 cp
16 Batanero 56 v|apr
17 Cascarín 56 ¾ cp

2786
Pal. 2|8|64
1600 — 1'38"1|5
1 Sibelino 57
2 El Turco 57 2 cp
3 Benjamín 54 2 cp
4 Failing Star 57 pz
5 Es'chado 57 2 cp
6 Oviedo 57 4 cp
7 Jem[illegible] 54 [illegible]
8 [illegible] 53 [illegible]
9 [illegible] 57 [illegible]

10 Astil 55 2 cp
11 Esparagón 53 1 cp
12 Ilusionado 57 1 cp
13 Tesón 57 4 cp
14 Farrear 54 el pz
15 G. Mío 57 ½ cz
U Kiel 54 5 cp

2789
Pal. 2|8|64
(Pista normal)
1800 — 1'52"2|5
1 Bilbao 56
2 Syncopation 56 pz
3 Auteuil 56 1½ cp
4 Lautaro 56 el hoc
5 Bucet 56 1½ cp
6 Cachudo 56 1½ cp
7 Filólogo 56 ¾ cp
8 Higo 56 3½ cp
9 Tomatoa 56 el pz
10 Scrub 56 ½ cp
11 Amiel 56 3½ cp
12 Zarzo 56 1½ cp
13 Elmo 56 ½ cp
14 Faoferro 56 ½ cp
15 Vaque'to 54 1½ cp
16 Anexo 56 1 cp
U C. Negro 56 11 cp

2791
Pal. 2|8|64
(Pista normal)
1100 — 1'4"4|5
1 Mon Beguin 57
2 Fiumara 57 ½ pz
3 Douceur 54 el hoc
4 Luba 54½ 1½ cp
5 Intri'te 52 ½ cp
6 N. Star 55 2½ cp
7 Ferveur 55 1½ cp
8 Tra'sonda 54 5 cp
9 W. Come 52 ½ cz
10 Con'ción 52 ½ cp
11 Cursi 54 3 cp
U Baryna 50 el pz

2792
Pal. 2|8|64
(Pista normal)
2200 — 2'19"4|5
1 [illegible]na 51
[illegible] 56 [illegible]
3 Nove'[illegible] 51½ ½ cp

4 Estufa 56 ¾ cp
5 G.Coast 54½ ½ cp
6 S. Lake 56 el pz
7 Legrás 53 la cz
U Zambra 53 7 cp

2793
Pal. 2|8|64
(Pista normal)
1800 — 1'49"4|5
1 Pillín 53
2 Manager 52 ¾ cp
3 Chi'rrón 57 2½ cp
4 Numitor 57 1½ cp
5 W. Grass 54 el pz
6 Kalonji 57 2½ cp
7 Bellow 54 el pz
8 Tchai'ky 57 1 cp
9 Edward 52 ¾ cp
11 Q'fuego 53 3½ cp
10 P Boy 54 el hoc
U F. Giú 57 9 cp

2796
Palermo 8|8|64
(Pista pesada)
1100 — 1'5"4|5
1 Seaver 55
2 E.Rain 56 2½ cp
3 Cherubicha 56 4 cp
4 T.Era 56 2 cp
5 Astriwar 56 1 pz
6 El As 54 ½ cp
7 F d Rey 56½ 1½ cp
8 D|Ar'do 54½ ½ cz
9 Donadieu 56 2 cp
10 D|Rogelio 56 ½ cp
11 Metileno 56 1½ cp
12 Estellón 56 1 pz
13 Huincas 55 1 cp
14 Fl'mentor 56 ½ pz
15 V'gonzoso 56 5 cp
16 F'mentor 56 1½ cp
17 W Saint 54½ 1 pz
18 Pururú 52½ ½ cp
19 Esminieto 52 5 cp
U Chifuelro 54 2 cp

2798
Palermo 8|8|64
(Pista pesada)
[illegible]
1 Francia 58

2 Fiumara 50½ 5 cp
3 Etiopía 56 1 pz
4 Tiberia 56 4 cp
5 Ferveur 50 3 cp

2799
Palermo 8|8|64
(Pista pesada)
1600 — 1'39"2|5
1 Amerindia 56
2 T|Salvaste 56 5 cp
3 Morgana 56 1½ cp
4 Elusive 56 8 cp
5 San'tiniana 56 1 pz
6 Celebrety 56½ 2 cp
7 Fechunga 56 3 cp
8 F. de Té 56 3 cp
9 Bilyr'ás 54½ v|cp
10 F.Brune 56½ 4 cp
11 U|Canción 56 5 cp
12 P'lápolis 56½ v|cp
U S.Whine 56 v|ap

2800
Palermo 8|8|64
(Pista pesada)
1100 — 1'5"3|5
1 Violimpar 56
2 Smut 56 3 cp
3 Gigly 56 1½ cp
4 Botarate 56 2 cp
5 C'cutún 56½ 1 cz
6 Marianito 56 ½ cp
7 Reneutro 56½ 1 cz
8 Sal'docito 56 ½ cp
9 Guapote 55 ½ cp
10 S|Divino 56½ 1 cz
11 Zeit 56½ ½ cp
12 Mirman 56 ¾ cp
13 Césped 56½ 1½ cp
U Sherpudo 56 4 cp

2801
Palermo 8|8|64
(Pista pesada)
1600 — 1'38"2|5
1 T.París 54½
2 Abronia 54 ½ cp
3 Floride 56 ¾ cp
4 Dinastía 56 ½ cp
5 Branche 56 ½ cp
6 Con'cia 56½ 1½ cp
7 Valkraut 56 4 cp
8 [illegible] 56½ [illegible] cp
[illegible]
U F.Quetreu 51½ v|cp

2807
La Plata 9|8|64
(Pista pesada)
1200 — 1'17"
1 Cocorí 56
2 C. Dina 56 3¾ cp
3 Hutu 52 ½ cp
4 L. Unión 56 1¼ cp
5 Chisera 56 ¾ cp
6 Circea 52 1¾ cp
7 Marquita 56 ½ cp
8 F. Girl 55 ½ cp
9 Ambassade 54 cz
10 Good Plus 52 ½ cz
11 Manilla 56 ½ cz
12 Chalanesca 53 1 cp
13 Lambda 56 2 cp
14 L.Ha.aca 52 1¾ cp
15 Bury 53 1 cp
16 Mahona 53 ¾ cp
17 Abogacía 53 4 cp
18 Calafi'ra 52 ¾ cp
19 Cargosa 54 ¾ cp
U Carpi'ra 53 1½ cp

2809
La Plata 9|8|64
1200 — 1'15"
1 Kinnete 50
2 Asidera 56 1¾ cp
3 Holgada 55 1¼ cp
4 Sundina 52 1½ cp
5 Luja'ra 53 1¼ cp
6 P. Frola 51 ½ cp
7 Esterita 55 pz
8 Descon'ta 56 ½ cp
9 Anacr'ca 52 4¾ cp
10 Artillerie 51 ½ pz
11 Wilda 51 ½ pz
12 Clinuda 55 1¾ cp
13 Heliaca 48 2¼ cp
14 Gra'dad 51 7¾ cp
U Pagodita 48 v cp

2810
La Plata 9|8|64
(Pista pesada)
2200 — 2'22"2|5
1 Paisanero 53
2 Arenque 57 1¼ cp
3 Sándalo 53 2¾ cp
4 El Olvido 53 —
5 L[illegible]or 57 —
6 [illegible]untón 54 —
7 Guapeando 51 —

8 Karazán 54 —
9 Durillo 57 —
10 Huston 52 —
11 Navión 53 —
U Arido 53 —
Por falta de luz no se registraron las demás distancias.

2815
Palermo 9-8-64
(Pista húmeda)
1800 — 1'49"4|5
1 Venturanza 51
2 Jessore 51 6 cp
3 Toujours 60 ½ cp
4 Fanta'ta 61 5½ cp
5 Docemina 60 ¾ cp
6 Tamba 51 ½ pz
7 Argeas 60 ½ cz
U Rosalie 51 1 cp

2816
Palermo 9-8-64
(Pista húmeda)
1800 — 1'50"4|5
1 Cachudo 56
2 Talo 56 hc
3 Carino 56 8½ cp
4 B'mador 55 1½ cp
5 Filólogo 56 1½ cp
6 Rondó 56 9 cp
9 Paduano 54 9 cp
U Chuzón 56 4½ cp
7 Harbur 56 3 cp
3 Onix 56 1½ cp

2819
Palermo 9-8-64
(Pista húmeda)
1800 — 1'51"1|5
1 Piccadilly 49½
2 Brooks 60 2½ cp
3 Dudo 56 ½ cp
4 Pañolón 58½ pz
5 Liberal 59 1 cp
6 Mitayo 52 puesta
7 Prendador 56 ½ cp
8 Inicuo 53 ½ cp
9 Champ'ne 58 2 cp
10 Cigarro 54 2¼ cp
11 S.Criollo 57 3½ cp
12 Melodist 55¼ 1 cp
13 Xantipo 58 ½ cz
14 [illegible]ingote 56 [illegible] cp
[illegible]

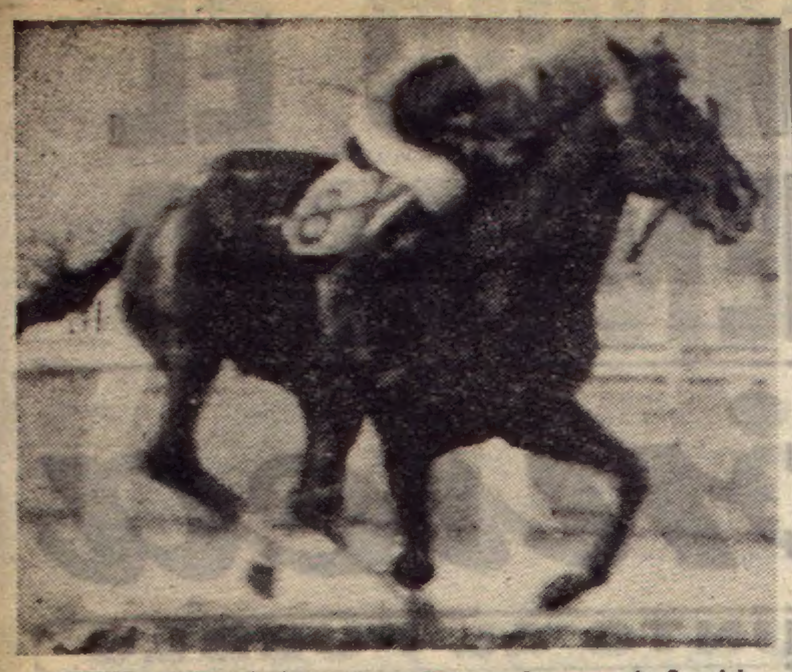

MARCHIO volvió a lucirse esta mañana en la arena de San Isidro. Marcó 1'14"4|5, con un buen final de 12"2|5, dejando excelente impresión. Llegará al clásico del lunes en el hipódromo de Palermo, en la plenitud de sus formas.

MARCHIO HIZO OTRO MERITORIO ENSAYO

Otro valioso ejercicio hizo esta mañana en el campo de entrenamiento del hipódromo de San Isidro el caballo Marchio, que se apresta a intervenir el lunes próximo en el clásico General San Martín, en Palermo. Dirigido por el jockey Oscar Nardi, se deslizó por la arena, y tras recorrer de galope largo la vuelta a la cancha, apuró en los 1200 metros para marcar 1'14"4|5, con un final de 12"2|5, que dejó muy conformes a quienes controlaron el trabajo. Hubo, asimismo otros ejercicios meritorios, muchos de ellos en partidas

MARCHIO, O. Nardi, 1200 en 1'14"4|5 con 12"2|5 de final, con fuerte viento en contra; MIMI PINSON, R. Cariaga, 100 en 1'1"4|5 con 12"1|5 de final, muy buena corrida; PETILLANT, O. Nardi, 1800 en 1'57", últimos 1200 con EL ALCAZAR, P. Colman, en 1'19"; AURELIUS, J. Torres, 1000e n 1'1"4|5 con 12"1|5 de final; CALLAQUEO, H. Pantanalli y SESION SECRETA, O. Cosenza, 800 en 49"1|5; FOSFORESCENTE, P. Sierra; HOYITO, F. Doval y LICRADO, L. Calvete, 1200 en 1'16"; BACANADA, C. Sauro y RAZZIA, L. Calvete, 800 en 50"; TIMIDA LUZ, E. Jara, 1800 en 2'2"; HISTORIA, J. Ramallo, 1000 en 1'3"; ROBERTO M., J. Lugrín; ETEOCLES, A. Cufré y OVIEDO, J. Arriagada, 1600 en 1'45"; ZARONK, R. Baldo, 1000 en 1'4"; ANCHITA, P. Quevedo y FORRADA, E. Pavarini, 800 en 49"; KALONJI, E. Jara, 2000 en 2'13"; TROUSSEAU, A. Sánchez y YELMO, E. Jara, 800 en 49"4|5; NEBULAR, C. Sauro y VOLNY, A. Longo, 2000 en 2'12"; SECRET WAY, J. Camoretti y TACONAZO, R. Zapata, 800 en 50"2|5; NOCHERA, R. Torrecilla, 1000 en 1'3"; FAOFERRO, M. Núñez y CATUI, J. Lagomarsino, 1500 en 1'37"; PARASIMPATICA, O. Alén, 1200 en 1'18"2|5; BATILIO, O. Pellegrino y NICK QUICK, P. A. Colman, 1100 en 1'8"2|5; MENELIK, O. Pellegrino, 1100 en 1'9"; ROMANCESCA, P. Colman, 500 en 29"; FIDE, H. Anacona y CURSI, E. Pavarini, 1600 en 1'43"3|5; COMODIN, J. Contreras, 1600 en 1'43"4|5; AMIEL, A. Etchart y FEO BICHO, R. Alzamora, 1000 en 1'2"4|5; ENQUEST, H. Doval y MAMA ADRIANA, R. Encinas, 1600 en 1'43" 4|5; GRAN YANG, J. Torres y MOMERIA, M. García, 1000 en 1'2"3|5; BENJAMIN, J. Lozano y ALEVILLA, R. Rodríguez, 1000 en 1'3"; APOSTADO, R. Rodríguez, 2000 en 2'15"; BARREDERO, A. Cufré y CALAMBRE, J. Martino, 1000 en 1'3".

Palermo: Partidas Para Mañana

• 1ª Carrera

De San Isidro: DRILK, J. Sotelo, 500 en 30"2|5; YANTITO, D. Magariños, 500 en 29"2|5; FLOR DE REY, E. García 400 en 23"; RODO PEREYRA, J. C. Smith, 500 en 30"3|5; PETE'S SAKE, P. Sierra, 500 en 29"4|5; CHIBANCO, J. Varela, 600 en 38" 2|5; METILENO, H. Casalotti y EL TAKU, N. Fernández, 600 en 34"2|5; TESON, H. Salas, 500 en 29"4|5; EL CHOCLO, J. Martelli, 600 en 37" 2|5; BRANLY, F. Doval, 600 en 36"2|5.

Palermo: LORD DRAKE, J. Martino, 600 en 36" 2|5; ASTRIWAR, J. Romero, 600 en 36"; EL AS, L. O. García, 600 en 37" 3|5; DON ARMANDO, L. Calvette, a la par de FACE BRUNE, V. Gaddi, 500 en 30" 2|5 EVENING RAI, M. De Marco, a la par de PEARL FISHER, peón, 600 en 36" 2|5; DON ROGELIO, E. Navarro, 600 en 36" 3|5; CIGUEÑAL, J. Lucero, 500 en 32" 2|5, ayer; DRINK, O. Teves, a la par de CHATELEC, O. Celia, y de GLACIAR, E. Navarro, 600 en 36".

• 2ª Carrera

De San Isidro: RAVENESA, J. Contreras, 800 en 50"; SEMILLA, E. Jara, 800 en 49" 4|5; FOGATA, E. O. Cid y LOVE STORY, O. Nardi, 800 en 49"4|5; MORGANA, R. Rutti, 800 en 50"; ELUSIVE, A. Etchart a la par de LIRONA, F. Doval, 800 en 50"3|5; FLAPPER, R. Ciafardini, 800 en 50".

Palermo: MUÑECA BRAVA, H. Pantanalli, 800 en 51"; BRITANICA, H. Ciafardini, a la par de NUNCA VISTO, R. Medina, 800 en 49", el jueves; DESPRENDIDA, R. Encinas, 800 en 51"2|5 el jueves; ALLEGADA, O. Cosenza, a la par de QUAKER, J. Vallejos, 800 en 50".

• 3ª Carrera

De San Isidro: MARKHAM, A. Etchart y AY QUE SI, R. Encinas, 800 en 50"; CONFESO, H. Artigas, 800 en 49" 4|5; INTERNACIONAL, C. Sáenz y HAXIX, L. Camoretti, 800 en 50"; LAURUS, E. Jara y LUCIANO DIEZ, J. Arriagada, 800 en 50"; C. C. O., C. Abril, 800 en 50"1|5; SIN NUBE, J. Lugrín, 800 en 49"4|5; EVERARDO, A. Sánchez y ORGAZ, E. Jara, 800 en 48".

Palermo: LOQUINVAR, R. Galeano, a la par de PACER, R. Rodríguez, 800 en 50"; CUIDADO, J. Corte, 700 en 43"; BIG BOY, R. Aimale, a la par de SNOW TRACK, R. Zapata, 800 en 49"; SAMPIE, J. Lazo, 800 en 51" 2|5; BRAMADOR, A. Longo, 800 en 51".

• 4ª Carrera

De San Isidro: EL AFINADOR, R. Tavella y ESTRIBERO, A. Etchart, 600 en 30"; VIOLIMPAR, E. García, 600 en 36"; MEDIEVO, R. Ciafardini, 600 en 36"2|5; COME ON, J. Torres, con FIUMARA, R. Encinas, 600 en 35"

• 5ª Carrera

DE San Isidro: SNOW CAP, R. Ciafardini, 800 en 49"3|5; LLAMADOR, R. Torrecillas, 800 en 48"3|5; LIBERAL, R. Alzamora, 800 en 50"4|5; TCHAIKOVSKY, O. Nardi y SHOWY, A. Bartalotti, 800 en 48"; TARDIEU, J. Torres, 800 en 50"3|5; MEFIANT, J. Contreras, JOVEN, M. Núñez y SIBELINO, H. Anacona, 800 en 49"2|5.

Palermo: LOOR, G. Rivero, a la par de PIRIAPOLIS, J. Leguizamón, 800 en 49".

• 6ª Carrera

De San Isidro: TOUJOURS, R. Ciafardini, 800 en 49"3|5; BIBLA, E. Jara, 800 en 51"; ICONA, C. Sauro, 800 en 48" 4|5; MAJESTE, R. Zapata, 800 en 50"2|5; LOGGIA, J. Bravo y MARIA BUENO, A Etchart, 800 en 50"; FLORIDE, R. Encinas, 800 en 49" 3|5; ESTUFA, J. Marnelli, 800 en 49"4|5; LACONIA, G. Rivero, 800 en 49"4|5.

• 7ª Carrera

De San Isidro: HAXIX, L. Camoretti e INTERNACIONAL, C. Sáenz, 800 en 50"; GOG, O. Nardi, 800 en 49" 2|5; JUTLAND, A. López, 800 en 49"2|5; ENCANTADOR, J. Ramallo, 800 en 49"; MARLIN, J. Lavia, 800 en 48"2|5; TRIGANTE, A. Cufré, 800 en 50"2|5; TELEFUNKEN, E. Jara, 800 en 49"3|5; EL CHUSCO, R. Ciafardini, 800 en 49" 4|5; CARINO, C. Sauro y PRITANO, C. Lezcano, 800 en 48"2|5.

Palermo: VAQUERITO, C. R. Rodríguez, a la par de DIABLESCO, L. Añazco, 800 en 50" 3|5 TAGLIAMENTO, I. Leguisamo, a la par de JUAN BAUTISTA, peón, 800 en 51"; SOL Y SAL, R. Rutti, 800 en 51" 2|5; el jueves, BRAVAL, O. Pelegrino, 800 en 52" 2|5.

• 8ª Carrera

De San Isidro: MAR GRUESA, M. De Marco, 600 en 37"2|5; FIUMARA, R. Encinas y COME ON, J. Torres, 600 en 35"2|5; LUBA, E. Jara, 500 en 30"; COSITA LINDA, C. Sauro, 600 en 36"2|5; ES GUAPA, R. Zapata, 600 en 35"4|5; DOUCEUR, R. Ciafardini, 600 en 36".

Palermo: BATUTA, V. Gaddi, a la par de CHALANEAR, J. Lago, 600 en 36" 1|5; SEROLINA, A. Pauleau, 600 en 36" 3|5; TAHITI, J. Caro 600 en 36" 2|5 de los 1.600 a los 1.000.

• 9ª Carrera

De San Isidro: TARDIEU, J. Torres, 800 en 50"2|5; KARAZAN, H. Pantanalli, 800 en 49"4|5; JULIO CHICO, C. Sauro y DON CLAUDIO, J. Smith, 800 en 49"; ILEX, R. Ciafardini, 800 en 49"3|5.

Palermo: BARBE BLEU, A. Sánchez, 800 en 51"; GAMAY, J. Arguello, 800 en 51" 3|5; EL CACHAPAZ, M. de Marco, 800 en 49" 3|5 el jueves; BELLOW, B. Arturo, 800 en 52" 2|5; LOOR, G. Rivero, 800 en 49" 2|5; JNICUO, J. Caro, 800 en 49"; jueves, ARATIC, A. Pauleau, 800 en 48" 4|5, el jueves.

HIPODROMO DE PALERMO

INSCRIPCIONES PARA EL DOMINGO 23

Primera Carrera — A las 11.20
Premio HUXLEY — 1100 mts.

P. Milagro	56	Medievo	52
Superado	55	Violimpar	52
Fitzgerald	52	El Afinador	52
Come On	52	Siempre	52

Segunda Carrera — A las 12
Pr. DANIELITO II — 1600 mts.

Bather	57	Avena	57
Frugalidad	57	Compositora	57
Croquiñol	57	Guarigote	57
Moonstruck	57	Brocheta	57
Ruempa	57	Corneta	57
So Good	57	Botijuela	57
Tandilla	57	Luzalba	54
Fiamma	57	Filala	54
Rance	57	Estreliana	54
Bakoa	57	Rosine	54
La Corona	57		

Tercera Carrera — A las 12.50
Premio PINTOR — 1100 mts.

Miss Mundo	56	Esligera	56
Rivot	56	Momerea	56
Phaedra	56	Elisea	56
Estelada	56	Cherry Girl	56
Tin Whistle	56	Athenes	56
Hipnosis	56	P. Imperial	56
Aprobada	56	Ruca Malal	56
Retia	56	Salvame	56
Bovari	56	Toribia	56
Tamizada	56	Egila	56
Safar	56	Venusia	56
M. Estuarda	56	Red Lilly	56
Ravenesa	56	Hutu	56
P de Jabón	56	Tagra	56
Isabelle	56	Abstracta	56
Blazonista	56		

Cuarta Carrera — A las 13.40
Premio BOOZ — 1100 mts.

Menelik	57½	Tajante	52½
Brial	57	Vitconté	52½
Estribero	56½	Braquial	52
Yamao	56	Su Excencia	51
Escobar	53	Shetland	50

Quinta Carrera — A las 14.25
P. Cnel. M. F. MARTINEZ - 1800 m.

Volandero	56	L. Diez	56
Charolais	56	Presente	56
Tarareo	56	Petillant	56
Orgaz	56	Acompasado	56
Talo	56	Auteuil	56
Onix	56		

Sexta Carrera — A las 15.10
Premio PIAVE — 1600 mts.

Nicagua	57	Bolonia	54
Snow Lake	57	Lady Treee	54
La Gorda	57	Oceana	54
M. Adriana	57	Arbitraria	52
Loggia	57	Boscosa	52
Primarosa	57	Ruempa	*
Caudalosa	54	Escénico	**
Cursi	54	* Condicional	
Confluencia	54	** Mal inscrip.	
Tirata	54		

Séptima Carrera — A las 16
P. LOS CHURROS — 2000 mts.

Kinoto	56	Americain	56
Orpheo	56	Nebular	56
Zarzo	56	Fenicio	56
Horacito	56	Luerado	56
Princesito	56	Serraller	56
Travieso	56	Bomarc	56
Talo	56	Everado	56
Flatterer	56	S. Seven	56
Amiol	56	Guascazo	56
Gog	56	Onix	56
By Tle Way	56	Kasim	56
El Clow	56	Forjador	56
Winsone	56	D. Plácido	56
Laurus	56		

Octava Carrera — A las 16.50
Premio TUMULTO — 1600 mts.

Pillin	60½	Nogg	54½
Anheloso	60½	Exotismo	54½
S. Flake	60½	Sibelino	54½
Tibet	69	C'raman	54½
D'mentido	55½	Tardieu	54½
Estero	56½	Fide	54
Mefiant	55	Gancho	53½
Castex	55	Spartan	53½
B. Blue	54½	Ckark	52½

Luanda Recorrió la Milla en 1'42"2|5, en el Bosque

Entre los pocos ejercicios generales que fueron controlados esta mañana, en la cancha húmeda del hipódromo de La Plata, sobresalió el que cumplió la potranca Luanda, con miras al clásico Beazley, del sábado 22 en el hipódromo de Palermo. Dirigida por el jockey Restituto P. Rodríguez, la hija de Victory Roll pasó la milla en 1'42"2|5, con muy buena acción y excelente final, marca que debe considerarse buena teniendo en cuenta el estado blando de la pista. He aquí el detalle de los distintos trabajos:

ROSAPALIDA, H. Palavecino, 1200 en 1'18"3|5; BRACEADOR, J. Corso 1600 en 1'45"2|5; MACANEADORA, P. Tárrago y ELETICA, J. Yalet 2000 en 2'15" 2|5; MAANIM, R. Caro y SOLDADESCO, O. Camacho 1000 en 1'3"3|5; CHANSONIER, H. Boquin 1600 en 1'43"; LUANDA, R. P. Rodríguez 1600 en 1'42"2|5; PEDROEFE, J. Yalet 1000 en 1'5"; LUCCARDI, J. Zaniratto 1600 de floreo en 1' 50"; PILLAN CURU, P. Pérez 2500 en 2'52"; DOMINGO TRECE, O. Tersito 2100 en 2'20"; ESOPO, C. Sobral y CLAIBORN, H. Castro 1500 en 1'41"; VITTORIO, C. Montenegro 1000 en 1'3" PRENDA GAUCHA, H. Palavecino 1000 en 1'4"2|5.

HIPODROMO DE LA PLATA

INSCRIPCIONES PARA EL DOMINGO 23

Premio SALINA — 1300 metros

Cocamar	57	G. Dame	57
Purity	57	Pampita	57
Feve	57	E. Bonita	57
Bellagarde	57	Posmita	57
Joyeuse	57	La Estepa	57
Piba Fea	57	Pest	57
Bacona	57	Estrellana	57
Carátula	57	Malva Buena	57
N. Siberia	57	Luzalba	57

Premio DADO — 1500 metros

Birlado	57	Clavador	57
Cabañero	57	Petigolo	57
Cahito Mio	57	Elogio	57
Lodo	57	Pascual	57
Botijuela	57	Ramvi	57
Baccarat	57	Gusto Mio	57
Efímero	57	Cantalupe	57
Inoxidable	57	Su Sueño	57
Vivaracho	57	Recamao	57
Fortinero	57		

Premio CUYANA — 1300 metros

Abogacía	56	La Perezosa	56
Taife	56	Ambassade	56
M. B. Dama	56	Peshawar	56
Ajorca	56	Cobia	56
Ciñera	56	Dubita	56
Polona	56	P. Guinea	56

Premio ARENOSO — 1400 mts.

Andantino	56	El Muñe	56
Arrullo	56	Florentin	56
Barullito	56	Gitanazo	56
Brandito	56	Grande	56
Cascarín	56	Gran Kasim	56
C. C. O.	56	Gran Tinta	56
Corrigán	56	Guapote	56
Desamorado	56	Honest Boy	56
Don Lino	56	Intrépido	56
Don Plácido	56	Livio Druso	56
El Kadar	56	Londro	56
El Mentiroso	56	Magnánimo	56
Mickle	56	Rochamar	56
Mirmán	56	Sinchico	56
Molinello	56	Tucaso	56
Nitrón	56	Tuto	56
Pabellón	56	Ulac	56
Panormo	56	Vermouth	56
Reneutro	56	Wisdom	56
Rinconete	56		

NOTA: Esta carrera será dividida. El primer turno quedará integrado hasta Guapote, inclusive.

Clásico REPUBLICA DEL ECUADOR — 1400 metros

Patrás	56	Sapristi	56
Trevi	56	Ankara	56
Percepción	56	Venusia	56
Lorena	56	Ruby Queen	56
Risota	56		

Pr. HECHICERO — 1600 metros

Estero	58	Dictada	54
Braceador	57½	Luccardi	54
Chan'nier	57	Nogg	54
El Tango	57	Ca'raman	54
Des'ntido	56½	Lotero	53½
Etrurian	56	Telex	53
G. Mozo	55½	Clairborn	53
Viguatán	55	Cocorito	53
Rebién	55	Sol'desco	52½
Zurdito	55	Pestillo	52½
Kant	55	Caren	52½
Mefiant	55	Gancho	52½
Satélite	55	Spartman	52½
Barrere	54½	El Silencio	50½

Premio FRIOLERA — 1300 mts.

Antuquita	57	Rosapálida	57
Macoeur	57	¡Qué Risa!	57
Hebrea	57	P. Legend	57
Castillera	57	Rampena	57
Wami	57	Ear Mark	57
Carantoña	57	Mi Maestra	57
Tan Bella	57	Grey	57
Bienllegada	57	Salanga	57
Rumbancha	57	Sardanesa	57
Cuantia	57	Anacrónica	57
Teocracia	57	Proud Baby	57
Lindura	57	Bambalúa	57
Colliguasa	57	Bella Diana	57
Zambra	57	Chomba	57
Magnolia	57	Trigulilla	57
Risa Falsa	57	Tahiti	57
Africanera	57		

Premio BERMEJO — 2100 mts.

Do'go Trece	56	Auteuil	56
Aristarco	56	Mar y Cielo	56
Chingolito	56	Suerte Fue	56
Mañero	56	Bilbao	56
El Preceptor	56	Unimac	56
Benedicto	56	Ramón	56
Barbari	56	Black Smoke	56
Artalejos	56		

NOTA: La Apuesta Doble incluye los premios "Salina" y "Cuyana", y la Triple, los premios "Arenoso" (ambos turnos) y "Dado".

DIXON HOTEL
Modernizado - Calefacción
Precios Mínimos
VISITENOS 82-0808
FRENCH 2828
Entre AGUERO y AUSTRIA

MUNICIPALIDAD DE MORON

INDUSTRIALES Y COMERCIANTES DE LAS ZONAS DE:

EL PALOMAR:

Limitada por: avenida Gaona, Arroyo Morón, Ingeniero Marconi, General J. J. de Urquiza, Pedriel, Maestra D. Palacios, avenida Rosales y Presidente Derqui.

VILLA SARMIENTO:

Limitada por: Maestra D. Palacios, Pedriel, Acayuasa, Díaz Vélez, Almirante O'Connor, Segurola, avenida Gaona, Chassaing, Rivadavia, Doctor Luis Güemes, Lambaré y avenida Rosales.

EL 31 DE AGOSTO DE 1964: vence el plazo para presentar la declaración jurada e ingresar las tasas de INSPECCION GENERAL, PUBLICIDAD Y PROPAGANDA, PESAS Y MEDIDAS Y OCUPACION DE VIA PUBLICA.

CUMPLA EN TERMINO
EVITESE RECARGOS DE HASTA EL 100 %

WALDO CORALIZZI — Secretario de Hacienda
CAYO ELISEO GORIA — Intendente Municipal

MARABU Todas las Noches JUAN D'ARIENZO con Jorge Valdez y Armando Laborde Y EL SHOW DEL MAIPO consumición mínima todo incluido $ 190.-

EN PLENO DEBATE MURIO EL LUCHADOR PARLAMENTARIO

DRAMATISMO EN EL RECINTO

Un suceso tan dramático y lamentable, como inesperado, tuvo por escenario, este mediodía, al recinto de sesiones de la Cámara de Diputados de la Nación. En circunstancias en que uno de sus miembros —el doctor Fernando Piragine Niveiro, representante de Corrientes electo por el MIR— fundaba un proyecto reclamando la presencia del ministro del Interior, doctor Juan Palmero, para que informara en relación a los episodios registrados anoche en el local de Chacabuco 947, donde fue agredida a balazos la concurrencia a una cena en agasajo a los doctores Arturo Frondizi y Carlos Sylvestre Begnis, sufrió un desvanecimiento del que no se iba a recuperar.

En efecto, retirado de su banca por sus pares y trasladado a la rotonda, donde fue atendido por dos legisladores médicos, don Fernando Piragine Niveiro dejó de existir cuando los relojes señalaban exactamente las 12, y mientras en todas las dependencias de la Cámara joven se producían escenas de confusión y algunas —las protagonizadas por los compañeros de bancada del muerto— de verdadero corte dramático. A todo eso siguió un tenso silencio que fue ganando no solamente el recinto de sesiones y su rotonda inmediata, sino que se instaló virtualmente en la vastedad del Salón de los Pasos Perdidos, para extenderse por fin a todas las dependencias de la Cámara.

• La Sesión

El desarrollo cronológico de los hechos fue el siguiente. A las 11.30 la Cámara, que ayer había pasado a cuarto intermedio, reanudó sus deliberaciones. Se sabía entonces, que el bloque del MIR plantearía una cuestión de privilegio en relación al atentado de la víspera en el salón de Chacabuco 947.

La presunción se cumplió. El señor Piragine Niveyro pidió la palabra y dijo: "Un hecho vandálico, sin precedentes en la historia institucional y política del país se ha perpetrado anoche en plena ciudad de Buenos Aires, intentándose asesinar al doctor Frondizi en momentos en que en la calle Chacabuco 947 se realizaba una cena de homenaje al ex mandatario argentino.

Al promediar la cena, a la que asistían 800 personas, entre las que se contaban, además del ex presidente, sus ex ministros, ex secretarios de estado, ex gobernadores de provincias, ex diputados y ex senadores y también legisladores en ejercicio, uno de los cuales —el diputado Achiari— fue herido en la frente, un grupo de criminales armados con revólveres y granadas de mano, efectuaron disparos".

Señaló a renglón seguido el orador al que se observaba agitado— que "con sillas y otros elementos los concurrentes y agredidos, trataron de desviar los proyectiles que se dispararon en número de 40 aproximadamente. Mientras se escuchaba la explosión de las granadas que fueron arrojadas contra el doctor Frondizi con el propósito de asesinarlo, porque una de ellas cayó a 4 metros de donde estaba el ex presidente de la Nación".

Comparó el atentado, conque tuvo por víctima al presidente Kennedy y acusó "a los autores materiales en tercer término; a los inspiradores, en segundo y (esto muy enfáticamente) a los factores de poder en primer término, agregando" a esos mismos factores de poder que hace 48 horas impidieron al doctor Frondizi que declarara ante la Comisión Investigadora de los Contratos Petroleros, porque sabían que iba a hacer importantes y trascendentes declaraciones".

Pidió luego la presencia inmediata del ministro del Interior "para responder —dijo— a un pedido de interpelación que se ha entregado por escrito".

• Ultimas Palabras

A esta altura se disponía a apoyar a su colega de sector el doctor Héctor Gómez Machado (MIR-Santa Fe) cuando el diputado Serú García (Justicialista) le pidió autorización para "una breve aclaración", pero la presidencia (Del Ferro) señaló que había vencido el término para el planteo de cuestiones de este tipo.

Hubo un rapidísimo cambio de ideas y en ese momento el doctor Piragine Niveyro hizo una grave denuncia. Dijo que hace dos meses, estando en gira con el doctor Frondizi, por Misiones, un alto funcionario intentó perturbar una reunión a la que ambos asistían y luego, ese mismo funcionario le dijo a una persona de su amistad (de Piragine Niveyro): "Nosotros lo vamos a matar a tiros al doctor Frondizi".

• Sin Conocimiento

En ese momento, el diputado por Corrientes se fue "sumiendo" en su banca y alarmó a los legisladores que ocupaban lugares cercanos. Los diputados Scaliter y Mársico le dijeron:

—¿Qué te pasa? ¿Qué te pasa?

Pero el señor Piragine Niveyro no contestó. Cada vez su rostro estaba más pálido y entonces se pidieron médicos, mientras los legisladores ya nombrados lo palmeaban en procura de una reacción.

• Fallece

La reunión se interrumpió. El presidente (Del Pero) invitó a pasar a cuarto intermedio, que prácticamente ya se había hecho de manera automática. El diputado Tortonese (UCRI, Buenos Aires), que es médico, tras auscultar rápidamente al doctor Piragine Niveyro, indicó que había que retirarlo del recinto y entonces fue cuando fue llevado a un sillón, en la rotonda, donde juntamente los legisladores Tortonese (ya nombrado) y Harrinton, que son médicos, le practicaron respiración artificial y le aplicaron algunas inyecciones. Pero todo fue inútil. A las 12, se informó oficialmente que el diputado por Corrientes había muerto a consecuencia de un síncope cardíaco.

crónica

FIRME JUNTO AL PUEBLO

Año II — Buenos Aires, Viernes 14 de Agosto de 1964 — Nº 375

En "Pasos Perdidos" Velan los Restos del ex Legislador

PESAME. El doctor Perette y el ministro del Interior tributaron su homenaje al diputado Piragine Niveyro.

En momentos en que se redoblaba la vigilancia policial y, paralelamente se acentuaba el clima de confusión provocado por el doloroso episodio, arribó al recinto de la enfermería del Congreso, el doctor Arturo Frondizi, acompañado de su secretario particular, el señor "Tito" González. De inmediato, el ex mandatario se dirigió al lugar donde reposaban los restos del doctor Firagine Niveyro.

• Capilla Ardiente

Al mismo tiempo, empleados del Congreso procedían al acondicionamiento del Salón de Pasos Perdidos a los efectos de erigir allí posteriormente la capilla ardiente, donde serán velados los restos del legislador por Corrientes, estimándose que luego habrán de ser trasladados a su provincia natal.

• Llega Palmero

Poco después arribaba al Congreso el ministro del Interior acompañado del subsecretario doctor Luis Vesco. De inmediato, el doctor Palmero mantuvo una breve entrevista con el doctor Frondizi.

• La Sesión

Brevísima, pero sí altamente emotiva, fue la sesión de la Cámara de Diputados presidida por el señor Miguel Del Pero, quien en lacónico discurso, exaltó la personalidad del extinto y rindió homenaje a la fortaleza de sus convicciones. De inmediato, fue levantada la sesión.

• Pésame de Illia

Al retirarse el doctor Palmero del recinto de la Cámara, declaró a los periodistas que había concurrido a dar su pésame al bloque de diputados del MIR en nombre del Presidente de la República. Acompañaba al ministro del Interior, el subsecretario de esa cartera, doctor Luis Vesco. "Estoy profundamente conmovido", agregó el doctor Palmero en momentos de ascender a su automóvil, minutos antes de las 14.

Suceso Estremecedor en el Congreso

Un gran silencio se ha abatido sobre el Congreso Nacional. No es frecuente —y sin duda resulta un dramático acontecimiento de excepción— que uno de los miembros de la casa de las leyes deje de existir en su banca en circunstancias en que funda un proyecto de interpelación.

Eso aconteció hoy. Hace apenas unos momentos. De las circunstancias damos cuenta con toda la amplitud y objetividad necesaria. Casi friamente, para que el hecho en sí, no turbe nuestro pensamiento.

Aquí y ahora, sin embargo, caben algunas reflexiones.

El diputado nacional Fernando Piragine Niveyro, era un hombre temperamental. En distintas ocasiones, así lo había puesto de manifiesto. Colocaba a contribución de su posición política, toda la vehemencia, todo el ímpetu, de que era capaz.

Esta mañana se le vio, además, realmente conmovido. Vivía —al parecer— hondas reflexiones en torno a los episodios registrados anoche en el curso de una accidentada cena de agasajo, culminada en una anónima agresión a balazos. Llevaba, en seguida se puso en evidencia, el propósito de plantear en los términos más enérgicos un pedido de informes. Y lo hizo con el énfasis, con la vehemencia que las circunstancias le señalaban y como tantas otras veces lo había escuchado la Cámara. Solo que ahora su corazón no resistió. Pudo más que su afán. Y colocó un punto final, precisamente donde debía comenzar lo que se proponía.

De cualquier manera, se coincida o se disienta con el pensamiento del legislador caído, ha de reconocerse que tuvo el final de un guerrero: murió en su puesto de lucha.

• Personalidad del Extinto

El doctor Fernando Piragine Niveyro había nacido en Empedrado, provincia de Corrientes, en 1913. Estaba casado y tenía dos hijas.

Cursó estudios en la Facultad de Derecho y Ciencias Sociales de la Universidad de Buenos Aires, y ejerció la docencia desempeñándose como profesor de educación democrática y de instrucción pública, en el Colegio Nacional General San Martín, de la ciudad de Corrientes.

Ingresó en su juventud en las filas del radicalismo, cumpliendo en las mismas una dinámica actividad. Inició su carrera política como legislador, siendo diputado y senador provincial. Adherido posteriormente al movimiento encabezado por el doctor Arturo Frondizi, fue candidato de la UCRI en las elecciones generales de 1958, en las que resultó electo gobernador

Producida posteriormente la escisión de la UCRI, el doctor Piragine Niveyro siguió al doctor Frondizi para integrar las filas del Movimiento de Intransigencia Radical (MIR), siendo electo diputado nacional en las últimas elecciones. Actualmente presidía el bloque del MIR de la Cámara Joven.

EL ULTIMO PROYECTO DE PIRAGINE NIVEYRO

El proyecto de resolución que fundaba verbalmente el diputado nacional Piragine Niveyro cuando le sorprendió la muerte, lleva la firma de la totalidad de los representantes del MIR en la Cámara joven, y está contenido en nueve artículos. Constituyen los diversos capítulos del informe que se pedía produjera el ministro del Interior en relación a los episodios de la noche anterior, culminados con el frustrado atentado a la vida del ex presidente Frondizi. Son:

1º) Si tenía conocimiento de la cena que se realizaría con la asistencia del doctor Frondizi en el local de la calle Chacabuco 950, que fuera pública y reiteradamente anunciada por los medios de difusión

2º) Si conocía que a dicha reunión habían comprometido su asistencia, además del ex presidente de la República, ex gobernadores de provincias, ex ministros nacionales, ex embajadores, senadores y diputados nacionales en ejercicio de sus mandatos, conocidos jefes de las Fuerzas Armadas, ex jefes de la Policía Federal con jerarquía militar y otras destacadas figuras de la política nacional.

3º) Si la circunstancia de que no se hubiera dispuesto medida alguna de vigilancia ni seguridad policial en el local de la reunión ni en sus adyacencias, responde a directivas precisas impartidas por el Poder Ejecutivo.

4º) Si el señor ministro tiene conocimiento de la violenta campaña de difamación lanzada desde las radios y canal de TV oficiales para desprestigiar y difamar a conocidas figuras de la política argentina, y precisamente al ex presidente doctor Arturo Frondizi.

5º) Si esa campaña no está precisa y directamente dirigida desde los organismos de seguridad del Estado, inspirada por la política del Poder Ejecutivo y amparada por el silencio, la desaprensión y la complicidad del gobierno.

6º) Si el señor ministro del Interior sabe que en la Vicepresidencia de la República se realizan reuniones en las que intervienen el Vicepresidente y otros funcionarios del Estado, a efectos de organizar y propulsar la campaña de agresión, difamación y disociación de la familia argentina.

7º) Si el Poder Ejecutivo no considera que por este camino se crea un clima que naturalmente conduce al desorden, al caos y a la anarquía, para concluir en la definitiva subversión institucional.

8º) Si el Poder Ejecutivo no considera que esta política, de la que es responsable, es propicia y proclive a la penetración ideológica de doctrinas extranacionales que atentan contra la historia y las instituciones democráticas.

9º) Si no considera sintomático que estos graves hechos se produzcan 48 horas después de haberse impedido al doctor Arturo Frondizi exponer su pensamiento ante la Comisión Investigadoras de los Contratos de Petróleo, y en momentos que el gobierno se ve precisado a reabrir la importación como consecuencia de su política contraria al autoabastecimiento.